



PROCESSO	Protocolo SICCAU nº 1509480/2022
INTERESSADO	Gerência Geral do CAU/RS
ASSUNTO	Relatório de Gestão e Prestação de Contas do CAU/RS ao Tribunal de Contas da União, referentes ao exercício 2022
<b>DELIBERAÇÃO PLENÁRIA DPO/RS Nº 1611/2023</b>	

Homologa o Relatório de Gestão e Prestação de Contas do CAU/RS ao Tribunal de Contas da União, referentes ao exercício 2022.

O PLENÁRIO DO CONSELHO DE ARQUITETURA E URBANISMO DO RIO GRANDE DO SUL – CAU/RS no exercício das competências e prerrogativas de que trata o artigo 29 do Regimento Interno do CAU/RS reunido ordinariamente na sede da Associação Comercial de Pelotas (Rua 7 de Setembro, 272 - Centro, Pelotas – RS) no dia 31 de março de 2023, após análise do assunto em epígrafe,

Considerando a obrigação de apresentação do Relatório de Gestão ao TCU – Tribunal de Contas da União, nos termos do art. 70 da Constituição Federal, elaborado de acordo com as disposições da Instrução Normativa TCU nº 63/2010, da Decisão Normativa TCU nº 146/2015 da Portaria TCU nº 321/2015 e das orientações constantes nas Resoluções CAU/BR, e que contemplam os atos de gestão praticados pelo Conselho de Arquitetura e Urbanismo do Rio Grande do Sul (CAU/RS) durante o exercício de 2021;

Considerando a Deliberação nº 023/2023 da Comissão de Planejamento e Finanças do CAU/RS, que aprovou o Relatório de Gestão e Prestação de Contas ao Tribunal de Contas da União do CAU/RS referente ao exercício 2022;

**DELIBEROU por:**

1. Homologar o Relatório de Gestão e Prestação de Contas ao Tribunal de Contas da União do Conselho de Arquitetura e Urbanismo do Rio Grande do Sul, referente a exercício 2022, conforme anexo desta deliberação;
2. Encaminhar a presente deliberação à Gerência Geral para providências necessárias.

Esta deliberação entra em vigor na data de sua publicação.

Com 16 (dezesesseis) votos favoráveis, das conselheiras Aline Pedroso da Croce, Andréa Larruscahim Hamilton Ilha, Evelise Jaime de Menezes, Gislaine Vargas Saibro, Ingrid Louise de Souza Dahm, Lídia Glacir Gomes Rodrigues, Orildes Três e Silvia Monteiro Barakat e dos conselheiros, Carlos Eduardo Iponema Costa, Carlos Eduardo Mesquita Pedone, Fábio Müller, Fausto Henrique Steffen, José Daniel Craidy Simões, Pedro Xavier De Araujo, Rafael Ártico e Rodrigo Spinelli e 04 (quatro) ausências, das conselheiras Magali Mingotti e Marcia Elizabeth Martins e dos conselheiros Emilio Merino Dominguez e Rinaldo Ferreira Barbosa.

Porto Alegre – RS, 31 de março de 2023.

**TIAGO HOLZMANN DA SILVA**  
Presidente do CAU/RS

**142ª REUNIÃO PLENÁRIA ORDINÁRIA DO CAU/RS****Votação da Deliberação Plenária DPO-RS nº 1611/2023 - Protocolo nº 1729239/2023**

Nome	Favorável	Contrário	Abstenção	Ausência
1. Aline Pedroso da Croce	X			
2. Andréa Larruscahim Hamilton Ilha	X			
3. Carlos Eduardo Iponema Costa	X			
4. Carlos Eduardo Mesquita Pedone	X			
5. Emilio Merino Dominguez				X
6. Evelise Jaime de Menezes	X			
7. Fábio Müller	X			
8. Fausto Henrique Steffen	X			
9. Gislane Vargas Saibro	X			
10. Ingrid Louise de Souza Dahm	X			
11. José Daniel Craidy Simões	X			
12. Lídia Glacir Gomes Rodrigues	X			
13. Magali Mingotti				X
14. Marcia Elizabeth Martins				X
15. Orildes Três	X			
16. Pedro Xavier De Araujo	X			
17. Rafael Artico	X			
18. Rinaldo Ferreira Barbosa				X
19. Rodrigo Spinelli	X			
20. Silvia Monteiro Barakat	X			
<b>TOTAL DE VOTOS</b>	<b>16</b>			<b>04</b>

**Histórico da votação:****Plenária Ordinária nº 142****Data:** 31/03/2023**Matéria em votação:** DPO-RS 1611/2023 – Protocolo SICCAU nº 1729239/2023.**Resultado da votação:** Favoráveis (16) Ausências (04) Total (20)**Ocorrências:** Votos registrados com chamada nominal.**Secretária da Reunião:** Josiane Cristina Bernardi**Presidente da Reunião:** Tiago Holzmann da Silva



**CAU/RS**

Conselho de Arquitetura  
e Urbanismo do Rio Grande do Sul

# RELATO INTEGRADO DE GESTÃO

## Exercício 2022

Parque Jaime Lerner (Orla do Guaíba)

Imagem disponível em: [https://1.bp.blogspot.com/-FBjq9kSxl6U/X0\\_JrUTqS0I/AAAAAAAAAQfo/yoSUjng\\_YNwdLEXCZfAOnVN05RN3RtLBgCLcBGAsYHQ/s1600/porto-alegre.jpg](https://1.bp.blogspot.com/-FBjq9kSxl6U/X0_JrUTqS0I/AAAAAAAAAQfo/yoSUjng_YNwdLEXCZfAOnVN05RN3RtLBgCLcBGAsYHQ/s1600/porto-alegre.jpg)





# MENSAGEM DO PRESIDENTE



Nos últimos anos, a Governança vem ganhando destaque cada vez maior nas instituições públicas.

O Relato Integrado de Gestão é um poderoso instrumento de accountability e transparência, resultante do anseio social pela boa e correta aplicação de recursos públicos.

Ao exercer seu papel de autarquia de fiscalização do exercício profissional, o Conselho de Arquitetura e Urbanismo do Rio Grande do Sul se insere no ambiente dinâmico, marcado por fortes avanços tecnológicos e demandante de aperfeiçoamento em suas atividades.

A Gestão deste Conselho assegura a integridade, fidedignidade, precisão e completude deste Relato, que é resultado do pensamento integrado e produto de construção coletiva, elaborado de acordo com os parâmetros adotados pelo Tribunal de Contas da União.

Nesta mensagem, cabe destacar a missão do Conselho, de *Promover a Arquitetura e Urbanismo*

*para Todos*”, que orienta a elaboração do Plano de Ação e Orçamento do CAU/RS e é parâmetro para o processo decisório e criação de políticas públicas.

A Gestão 2021/2023 do CAU/RS fundamenta-se na plataforma e compromissos assumidos frente aos mais de 15.000 arquitetos gaúchos e tem como prioridades o exercício profissional; o ensino e formação; e a comunicação e gestão.

Nossas ações diárias visam, do ponto de vista Institucional, realizar a Plataforma da Gestão 2021/2023 e, no lado Organizacional, implantar o Programa de Desenvolvimento Organizacional.

Tiago Holzmann da Silva  
**Presidente do CAU/RS**

# 1. VISÃO GERAL ORGANIZACIONAL E AMBIENTE EXTERNO

# 1.1 IDENTIFICAÇÃO DO CONSELHO E DECLARAÇÃO DA MISSÃO, VISÃO E VALORES

## Quem Somos

O Conselho de Arquitetura e Urbanismo – CAU, compreendendo a Unidade Nacional – CAU/BR e as Unidades Estaduais – CAU/UF, autarquia federal criada pela Lei Federal nº 12.378, tem como função orientar, disciplinar e fiscalizar o exercício da profissão de arquitetura e urbanismo, zelar pela fiel observância dos princípios de ética e disciplina da classe em todo o território nacional, bem como pugnar pelo aperfeiçoamento do exercício da arquitetura e urbanismo.

O CAU/RS possui jurisdição no Estado do Rio Grande do Sul.

Somos uma autarquia dotada de personalidade jurídica de direito público, com autonomia administrativa e financeira.

### Missão

Promover a Arquitetura e Urbanismo para Todos

### Visão

Ser reconhecido como referência na defesa e fomento das boas práticas da Arquitetura e Urbanismo

### Valores

- Ética e transparência
- Excelência organizacional
- Comprometimento com a inovação
- Unicidade e integração
- Democratização da informação e conhecimento
- Interlocução da Arquitetura e Urbanismo na sociedade

## 1.2 NORMAS DIRECIONADORAS DE ATUAÇÃO

**LEI Nº 12.378** de 31/12/2010

[Regulamenta o exercício da Arquitetura e Urbanismo; cria o Conselho de Arquitetura e Urbanismo do Brasil – CAU/BR e os Conselhos de Arquitetura e Urbanismo dos Estados e do Distrito Federal – CAUs; e dá outras providências.](#)

**LEI Nº 13.089** de 12/01/2015

[Institui o Estatuto da Metrôpole, altera a Lei no 10.257, de 10 de julho de 2001, e dá outras providências.](#)

**LEI Nº 11.888** de 24/12/2008

[Assegura às famílias de baixa renda assistência técnica pública e gratuita para o projeto e a construção de habitação de interesse social e altera a Lei no 11.124, de 16 de junho de 2005.](#)

**LEI Nº 10.257** de 10/07/2001

[Regulamenta os arts. 182 e 183 da Constituição Federal, estabelece diretrizes gerais da política urbana e dá outras providências.](#)

**LEI Nº 9.605** de 12/02/1998

[Dispõe sobre as sanções penais e administrativas derivadas de condutas e atividades lesivas ao meio ambiente, e dá outras providências.](#)

**LEI Nº 7.410** de 27/11/1985

[Dispõe sobre a Especialização de Engenheiros e Arquitetos em Engenharia de Segurança do Trabalho, a Profissão de Técnico de Segurança do Trabalho, e dá outras Providências.](#)

**LEI Nº 6.766** de 19/12/1979

[Dispõe sobre o parcelamento do solo urbano e dá outras providências.](#)

### **Regimento Interno 2020**

Regimento Interno Versão Final – ([PDF](#))

Homologa as Alterações do RI CAURS – ([PDF](#))

Alteração Regimento Interno CAURS – ([PDF](#))

\* Anexo ([PDF](#))

Homologação da Deliberação Plenaria CAUBR Nº 0102-05.A/2020 – ([PDF](#))

# 1.3 ESTRUTURA ORGANIZACIONAL DO CAU/RS EM 2022

ORGANOGRAMA APROVADO PELA DELIBERAÇÃO PLENÁRIA DPO-RS Nº 1265/2021

NÍVEL POLÍTICO

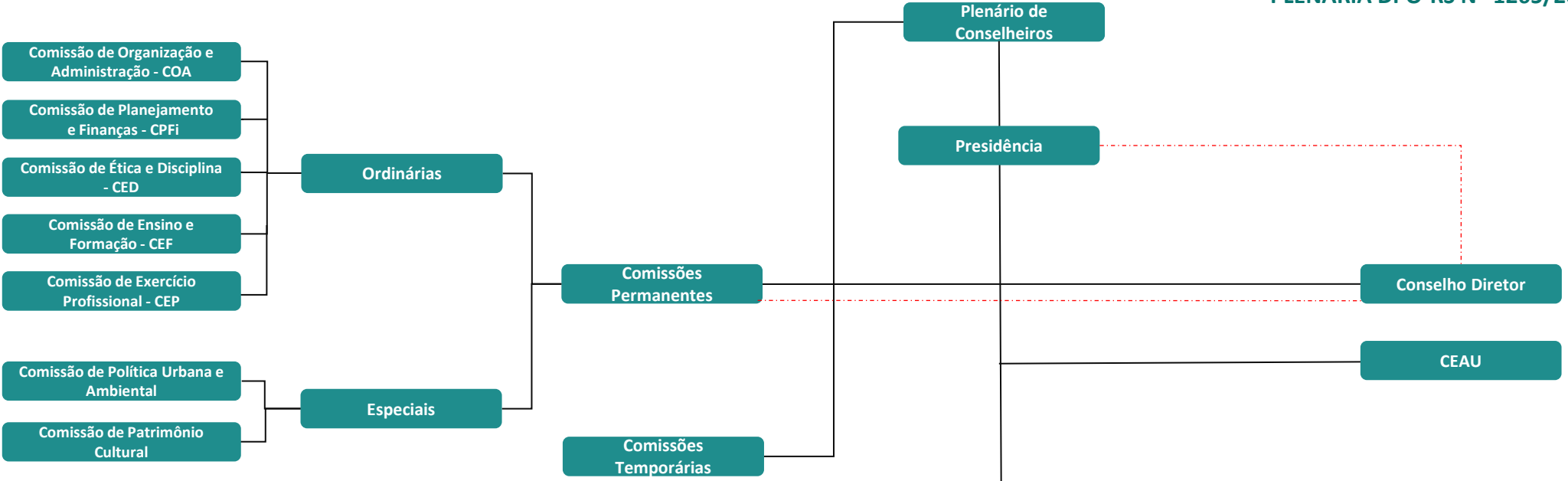

GERÊNCIAS INSTITUCIONAIS (FG1)

GERÊNCIAS (FG2)

COORDENAÇÕES (FG3)

SUPERVISÕES E ASSESSORIAS (FG4)

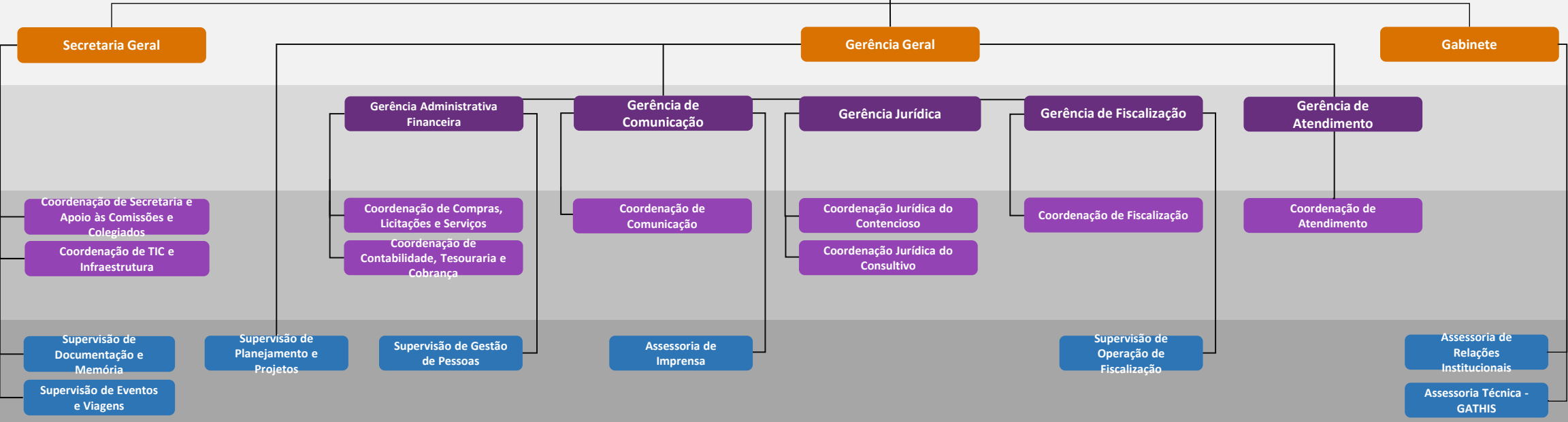



# 1.3.1 CONSELHO DIRETOR



**TIAGO HOLZMANN DA SILVA**  
PRESIDENTE



**ANDRÉA LARRUSCAHIM  
HAMILTON ILHA**  
VICE-PRESIDENTE



**CARLOS EDUARDO  
MESQUITA PEDONE**



**PEDRO XAVIER DE ARAÚJO**



**FÁBIO MULLER**



**MÁRCIA ELIZABETH  
MARTINS**



**FAUSTO HENRIQUE STEFFEN**



**EVELISE JAIME DE MENEZES**



**RODRIGO SPINELLI**

# 1.3.2 COMISSÃO DE ENSINO E FORMAÇÃO

CONSELHEIROS  
TITULARES



RODRIGO SPINELLI



ANDRÉA LARRUSCAHIM  
HAMILTON ILHA



MÁRCIA ELIZABETH  
MARTINS



NÚBIA MARGOT  
MENEZES JARDIM



RINALDO FERREIRA  
BARBOSA

CONSELHEIROS  
SUPLENTE



MARÍLIA PEREIRA DE  
ARDOVINO BARBOSA



JUAN JOSE MASCARÓ



ALINE PEDROSO DA  
CROCE

# 1.3.3 COMISSÃO DE ÉTICA E DISCIPLINA

CONSELHEIROS  
TITULARES

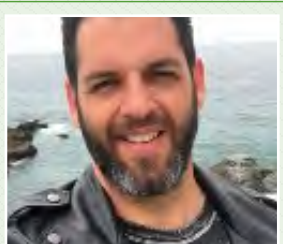

FÁBIO MULLER



INGRID LOUISE DE  
SOUZA DAHM



GILSAINÉ VARGAS  
SAIBRO



RAFAEL ÁRTICO



SILVIA MONTEIRO  
BARAKAT



PATRÍCIA LOPES SILVA



VALDIR BANDEIRA  
FLORETIN



MIGUERL ANTÔNIO  
FARINA



FÁBIO ANDRÉ ZATTI

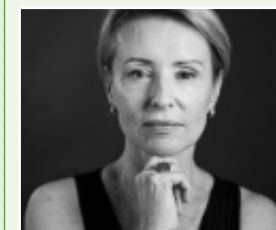

CRISTINA GIOCONDA  
BASTOS LANGER



# 1.3.4 COMISSÃO DE EXERCÍCIO PROFISSIONAL

CONSELHEIROS  
TITULARES



CARLOS EDUARDO  
MESQUITA PEDONE



ANDRÉA LARRUSCAHIM  
HAMILTON ILHA

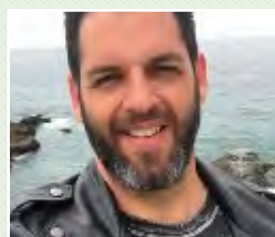

FÁBIO MULLER



ORILDES TRES



RAFAEL ÁRTICO

CONSELHEIROS  
SUPLENTE



KARINA FRANZOLOSO  
GUIDOLIN



MARÍLIA PEREIRA  
ADORVINO BARBOSA



PATRÍCIA LOPES SILVA



DIEGO BERTOLETTI DA  
ROCHA



FÁBIO ANDRÉ ZATTI

## 1.3.5 COMISSÃO DE ORGANIZAÇÃO E ADMINISTRAÇÃO

CONSELHEIROS  
TITULARES



EVELISE JAIME DE  
MENEZES



ALEXANDRE COUTO  
GIORGI



EMÍLIO MERINO  
DOMINGUEZ



FAUSTO HENRIQUE  
STEFFEN



RODRIGO RINTZEL



MARISA POTTER



JOSÉ DANIEL  
CRAIDY SIMÕES

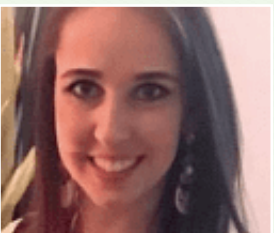

LETÍCIA KAUER



CARLINE LUANA  
CARAZZO



MAGALI MINOTTI



# 1.3.6 COMISSÃO DE PLANEJAMENTO E FINANÇAS

CONSELHEIROS  
TITULARES



FAUSTO HENRIQUE  
STEFFEN



LIDIA GLACIR GOMES  
RODRIGUES



CARLOS EDUARDO  
IPONEMA COSTA



PEDRO XAVIER DE  
ARAÚJO

CONSELHEIROS  
SUPLENTES



CARLINE LUANA  
CARAZZO



LUCAS BERNARDES  
VOLPATTO



DÉBORA FRANCELE  
RODRIGUES DA SILVA

# 1.3.7 COMISSÃO DE POLÍTICA URBANA E AMBIENTAL

CONSELHEIROS  
TITULARES



PEDRO XAVIER DE  
ARAÚJO



EMÍLIO MERINO  
DOMINGUEZ



EVELISE JAIME DE  
MENEZES



INGRID LOUISE DE  
SOUZA DAHM



ORILDES TRES



CONSELHEIROS  
SUPLENTES



DÉBORA FRANCELE  
RODRIGUES DA  
SILVA



LETÍCIA KAUER



MARISA POTTER

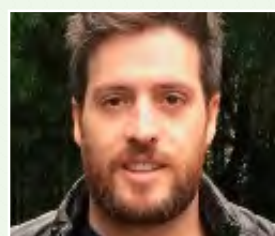

VALDIR BANDEIRA  
FLORETIN



DIEGO BERTOLETTI  
DA ROCHA

# 1.3.8 COMISSÃO DE PATRIMÔNIO CULTURAL

CONSELHEIROS  
TITULARES



MÁRCIA ELIZABETH  
MARTINS



FÁBIO MULLER



ALEXANDRE COUTO  
GIORGI



CARLOS EDUARDO  
IPONEMA COSTA



FAUSTO HENRIQUE  
STEFFEN

CONSELHEIROS  
SUPLENTES



JUAN JOSE MASCARÓ



PATRÍCIA LOPES SILVA



JOSÉ DANIEL  
CRAIDY SIMÕES



LUCAS BERNARDES  
VOLPATTO



CARLINE LUANA  
CARAZZO

## 1.3.9 COLEGIADO DE ENTIDADES

Além das comissões ordinárias, o CAU/RS conta com a participação do Colegiado das Entidades Estaduais de Arquitetos e Urbanistas, que é composto por membros do Conselho de Arquitetura e Urbanismo do Rio Grande do Sul (CAU/RS) e das entidades listadas abaixo:

- ❑ Sindicato dos Arquitetos no Estado do Rio Grande do Sul
  - Evandro Babu Medeiros
  
- ❑ Associação Brasileira dos Escritórios de Arquitetura - RS
  - Raquel Hagen
  
- ❑ Associação de Arquitetos de Interiores do Brasil
  - Gislaine Saibro
  
- ❑ Instituto de Arquitetos do Brasil – Departamento Rio Grande do Sul
  - Clarice Mizocsky de Oliveira
  
- ❑ Federação Nacional de Estudantes de Arquitetura e Urbanismo do Brasil
  
- ❑ Fórum das Entidades de Arquitetos e Urbanistas do RS



# 1.4 MODELO DE NEGÓCIO



## Parcerias Principais

- A sociedade.
- Órgãos públicos nas três esferas de governo.
- Conselhos profissionais.
- Instituições de ensino e pesquisa.
- Arquitetos e urbanistas.
- Entidades de classe.
- Empresas de construção.



## Atividades Chave

- Desenvolvimento de produtos e serviços
- Plano de Fiscalização
- Gestão da informação (Gestão do conhecimento)
- Gestão eletrônica de documentos e processos - GED
- Gestão do relacionamento
- Comunicação E Atendimento
- Planejamento e gestão estratégica
- Prestação de contas
- Produção de encontros presenciais (palestras, feiras e mostras especializadas, seminários, oficinas, congressos, conferências, outros)
- Normatização da profissão E Consultoria/ orientações
- Treinamento/cursos de capacitação
- Convênios ( implantação e funcionamento de escritórios modelo, projetos e pesquisas)
- Plano de Comunicação
- Residência Técnica



## Recursos Principais

### Capital humano

- Conselheiros BR e UF
- Colaboradores do CAU
- Funcionários, Contratados, Conveniados

### Infraestrutura física

- Sedes Nacionais, Estaduais e Escritórios
- Pontos de atendimento dedicados/móveis/provisórios ou compartilhados com os parceiros: instituições de ensino, prefeituras,

### Tecnologia

- SICCAU/Portal/
- CRM (*Customer Relationship Management*)
- Inteligência geográfica/ Implants/ APP/SGI



## Proposta de Valor

- Ética e transparência.
- Excelência organizacional.
- Conexão com a inovação.
- Unicidade e integração.
- Democratização da informação e conhecimento.
- Interlocução da arquitetura e urbanismo na sociedade.



## Relacionamento com Público-Alvo

- Call Center
- Redes Sociais - Fóruns de debate
- Mídia (imprensa, revistas especializadas, eventos relacionados, publicações gerais do CAU) / Mídia subliminar
- Portal do CAU
- SICCAU (considerado apenas como canal de entrega)
- Atendimento presencial pelos CAU/UF/ Canais de atendimento presencial (pelo CAU e parceiros)
- Ouvidoria
- Encontros presenciais (palestras, feiras e mostras especializadas, seminários, workshops, congressos, conferências, outros)
- Programa de benefícios (plano de saúde, convênios com instituições de ensino, certificadoras, desconto para ingressos de eventos da profissão, outros)
- Apps/IGEO para mostrar quem são os arquitetos das obras



## Canais

### Online

- SICCAU
- Portal online

### Presencial

- Sedes Regionais (fiscais/funcionários)
- Pontos móveis/provisórios de atendimento (fiscais/funcionários)
- Pontos de atendimento dedicados ou compartilhados com os parceiros: instituições de ensino, Prefeituras Municipais
- Publicidade
- Publicações
- Recursos Áudio Visuais
- Assessoria de Imprensa



## Segmentos de Público-Alvo

### Classificações:

- Relações de prestação de serviços.
- Relações políticas e institucionais.
- Relações de fiscalização.
- Relações de formação profissional e pesquisa.
- Relações de captação de recursos.
- Relações associativas.
- Relações culturais e científicas.
- Público infanto-juvenil.
- Sociedade.



## Estrutura de Custos

- Sistemas de informação:
  - Sistemas de relacionamento com o arquiteto e urbanista (acervo, registro e certificação);
  - Data Center.
- Capital humano
- Operação, ampliação e aprimoramento dos sistemas de fiscalização.
- Produção de encontros presenciais (palestras, feiras e mostras especializadas, seminários, oficinas, congressos, conferências, outros).
- Infraestrutura física (construção e manutenção das sedes).
- Aquisição de estudos com impacto na arquitetura e urbanismo.
- Parcerias nacionais e internacionais para inovação, projetos, integração de políticas públicas, produção de conhecimento, patrocínio e convênios;
- Desenvolvimento / precificação de produtos e serviços.
- Comunicação e marketing.
- Capacitação continuada – reciclagem profissional.
- Reuniões plenárias e de comissões para a normatização da atividade profissional.
- Premiações (valorização das boas práticas / concurso de TCC).



## Captação de Recursos

- Anuidades.
- Emissão de RRT e certidões.
- Fiscalização atuante (novas RRT e multas).
- Convênios e parcerias para fiscalização (cartórios, sindicatos, etc.).
- Locação e serviço de TI.
- Propagandas, com incentivo ao uso do site do CAU.





**CAU/BR**

Conselho de Arquitetura  
e Urbanismo do Brasil

## 2. RISCOS, OPORTUNIDADES E PERSPECTIVAS.

Relatório de Gestão 2022





## 2.1 RISCOS, OPORTUNIDADES E PERSPECTIVAS

A Gestão de Riscos e Controles Internos no âmbito do CAU/BR abrange questões estratégicas, riscos e ameaças, com acompanhamento da execução do Plano de Ação e abordagem como a das *Três Linhas de Defesa* (IIA, 2013). Desta forma o CAU/BR, extensível aos CAU/UF, conta com os seguintes grupos de responsáveis envolvidos com o gerenciamento de riscos:

- **1ª linha de defesa – Controles das Gerências e Assessorias do CAU/UF** – Controles desenvolvidos por meio de sistemas e processos sob orientação e responsabilidade de cada gestor de área.
- **2ª linha de defesa – Controladoria do CAU/BR e Gerência de Planejamento e Gestão Estratégica do CAU/BR e do CAU/UF** – Coordenam as atividades de gestão e monitoramento de riscos, auxiliando os gestores da primeira linha de defesa a desenvolverem e aprimorarem seus controles internos.
- **3ª linha de defesa – Auditoria Interna do CAU/BR e do CAU/UF se houver, Gerência de Planejamento e Gestão Estratégica e Auditoria Independente contratada pelo CAU/BR e/ou pelo CAU/UF** – Fornecem avaliações (assegurações) independentes e objetivas sobre os processos de gerenciamento de riscos, controle e governança ao CAU/BR e CAU/UF.

Minuta de Portaria Normativa de institucionalização da Política de Gestão de Integridade, Riscos e Controles Internos no âmbito do CAU/BR, extensível a todo o CAU encontra-se em fase de aprovação pelo Conselho Diretor do CAU/BR.



CAU/BR  
Conselho de Arquitetura  
e Urbanismo do Brasil



## 2.2 OPORTUNIDADES 2022

**Dar continuidade** à implantação do Programa Casa Saudável (ATHIS).

**Aumentar** a qualificação e **ampliar** as ações de profissionalização.

**Estabelecer** parceria com a IES para pesquisas conjuntas.

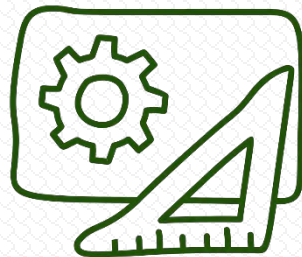

**Implantação** de novo Plano de Cargos e Salários.

**Ampliação** da virtualização de processos.

**Ampliar** editais de apoio, patrocínio e publicações

**Consolidação** dos Escritórios Regionais

**Consolidar** convênios com instituições para defesa da Arquitetura e Urbanismo.

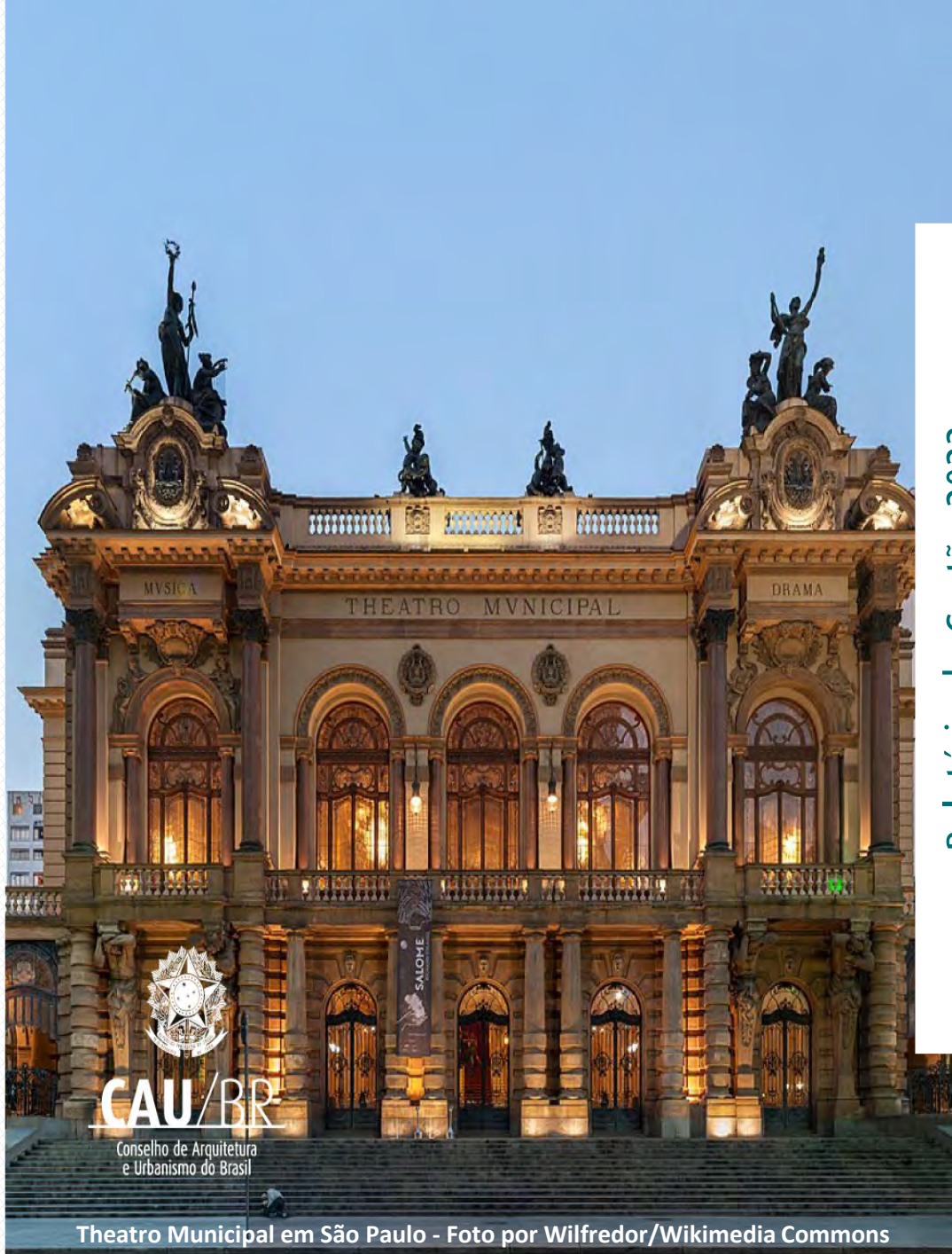

**CAU/BR**  
Conselho de Arquitetura  
e Urbanismo do Brasil

Theatro Municipal em São Paulo - Foto por Wilfredor/Wikimedia Commons

Relatório de Gestão 2022

### 3. Governança, Estratégia e Alocação de Recursos



## 3.1 Estrutura de Governança

Mediante Portaria Presidencial CAU/BR foi criado criando grupo de trabalho para atuar nas ações de estruturação e implantação das políticas de governança institucional e de gestão de riscos e controles internos, e de programa de integridade.

As minutas das portarias normativas resultantes encontram-se em fase de aprovação pelo Conselho Diretor do CAU/BR para a institucionalização no âmbito do CAU:

- ✓ Governança organizacional.
- ✓ Política de Gestão de Integridade, Riscos e Controles Internos.

A estrutura de governança, extensível aos CAU estaduais, foi identificada dentro dos preceitos contidos no Referencial Básico de Governança, 3ª edição, expedido pelo Tribunal de Contas da União (TCU), conforme segue.

### Estrutura de Governança do CAU

#### I. Instâncias externas:

- TCU
- CGU

#### II. Instâncias externas de apoio:

- Auditoria independente contratada pelo CAU/BR
- Controle social organizado
- Fórum de Presidentes

#### III. Instâncias internas:

- Plenário do CAU/UF
- Conselho Diretor do CAU/UF
- Colegiado de Governança do Centro de Serviços Compartilhados do CAU (CSC-CAU)
- Colegiado de Governança do Fundo de Apoio Financeiro aos CAU/UF

#### IV. Instâncias internas de apoio:

- Comissão de Finanças do CAU/UF
- Controladoria do CAU/BR
- Auditoria interna do CAU/BR
- Ouvidoria do CAU/BR





# 3.2 SISTEMA DE GOVERNANÇA

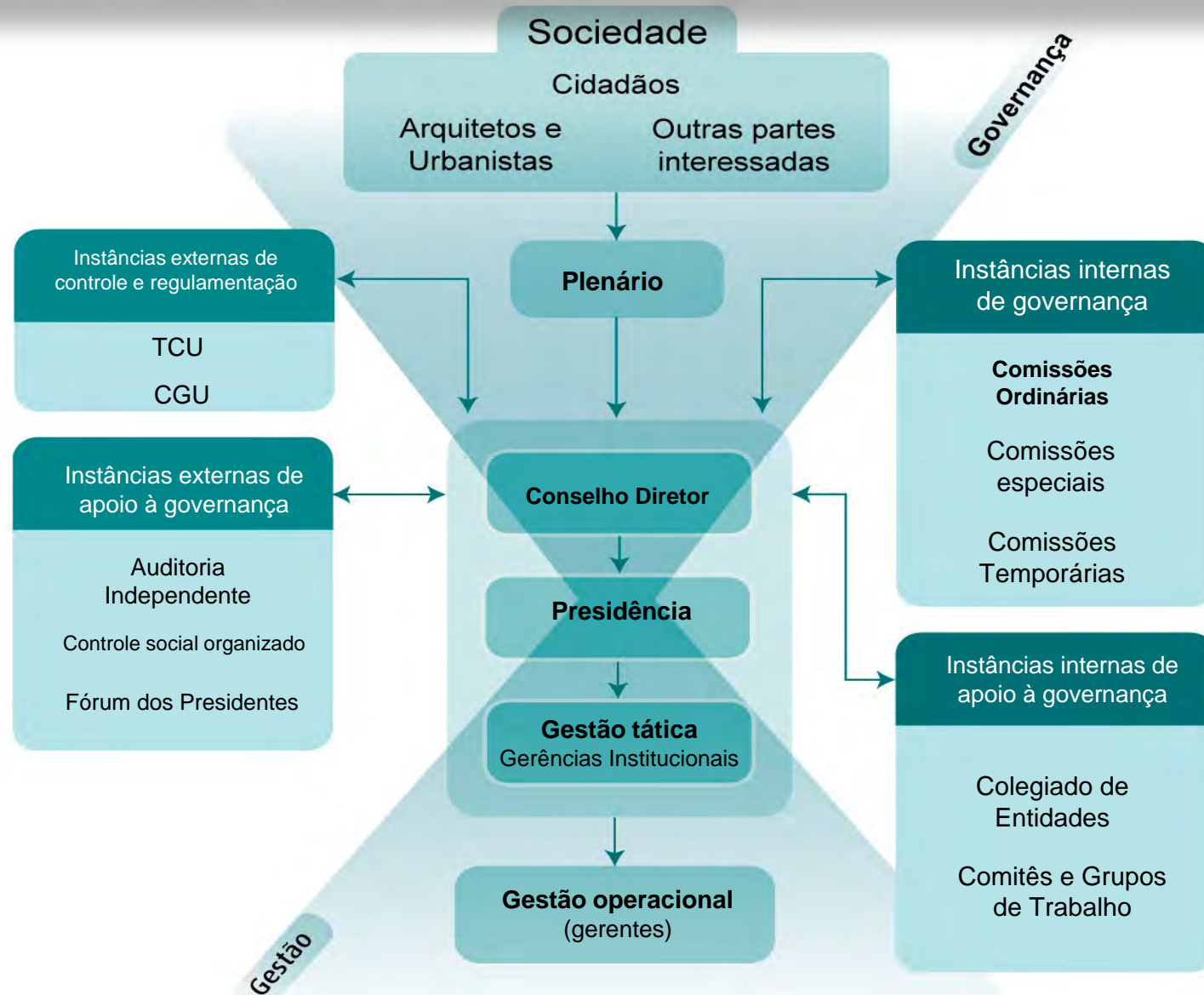

## 3.3 PLANEJAMENTO ESTRATÉGICO

O planejamento estratégico é um processo sistêmico que permite definir o melhor caminho a ser seguido por uma organização, para atingir um ou mais objetivos estratégicos, dentro de um contexto previamente analisado dos cenários, definindo-se metas e ações que permitirão chegar onde se deseja.

A Identidade Organizacional do conjunto autárquico CAU composta pela Missão, Visão e Valores; bem como os Objetivos Estratégicos Nacionais e Locais estabelecidos para um período de dez anos. O Planejamento Estratégico CAU 2013 -2023, sedimenta as bases de um Conselho com excelência organizacional, transparente, inovador e financeiramente sustentável, para servir à Sociedade, assegurando eficácia no atendimento aos profissionais e às empresas do setor no estado, comprometido com qualidade e a modernidade.

A Missão estabelecida é “Promover Arquitetura e Urbanismo para Todos”. No que diz respeito à Visão, o CAU busca ser reconhecido como referência na defesa e fomento das boas práticas da Arquitetura e Urbanismo.

Os Valores, por sua vez, têm as seguintes premissas: Ética e transparência; Excelência organizacional; Comprometimento

com a inovação; Unicidade e integração e Democratização da informação e conhecimento.

O mapa estratégico, em 2022, tem seus pilares fundamentados na identidade estratégica do CAU e relacionam os 16 objetivos estratégicos, dos quais foram priorizados em 03 objetivos nacionais e 02 objetivos locais.

### Objetivos estratégicos nacionais

- Tornar a fiscalização um vetor de melhoria do exercício da Arquitetura e Urbanismo
- Assegurar a eficácia no relacionamento e comunicação com a sociedade
- Estimular a produção da Arquitetura e Urbanismo como política de Estado

### Objetivos estratégicos locais

- Promover o exercício ético e qualificado da profissão
- Construir cultura organizacional adequada à estratégia

# 3.4 MAPA ESTRATÉGICO

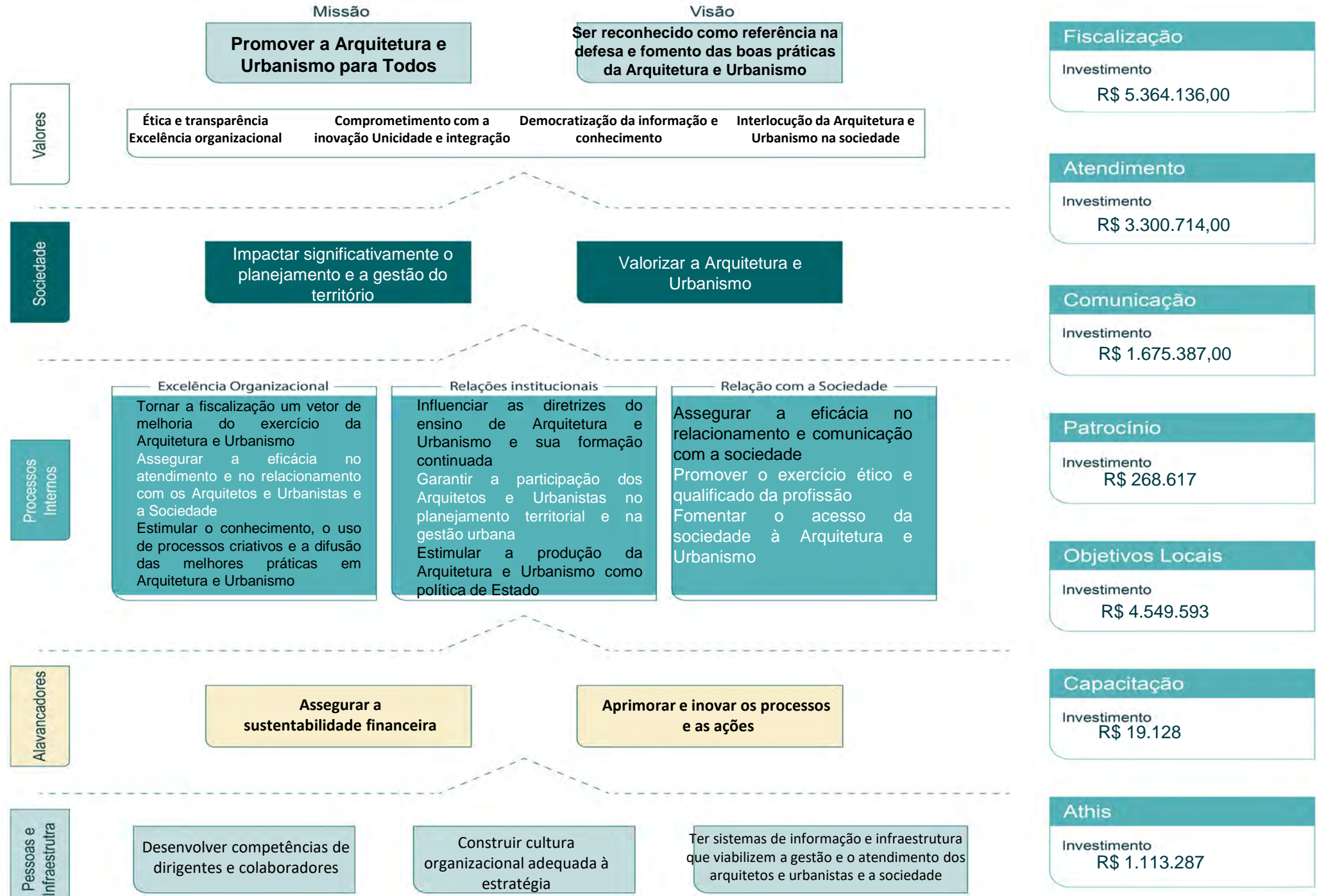



## 3.5 PRINCIPAIS INICIATIVAS ESTRATÉGICAS

<b>Visão</b>	Ser reconhecido como referência na defesa e fomento das boas práticas da Arquitetura e Urbanismo								
	Nacional		Locais		Comunicação	Patrocínio	Capacitação	ATHIS	
<b>Alocação de Recursos</b>	33% da RAL	20,3% da RAL	28% da RAL		10,3% da RAL	1,7% da RAL	0,2% da folha	6,8% da RAL	
<b>Objetivos</b>	Tornar a fiscalização um vetor de melhoria do exercício da Arquitetura e Urbanismo	Assegurar a eficácia no atendimento e no relacionamento com os Arquitetos e Urbanistas e a Sociedade	Promover o exercício ético e qualificado da profissão		Construir cultura organizacional adequada à estratégia	Assegurar a eficácia no relacionamento e comunicação com a sociedade	Estimular o conhecimento, o uso de processos criativos e a difusão das melhores práticas em Arq. e Urb.	Desenvolver competências de dirigentes e colaboradores	Fomentar o acesso da sociedade à Arquitetura e Urbanismo
<b>Iniciativas Estratégicas</b>	07 R\$5.364.136	05 R\$ 2.455.974	01 R\$ 45.343		11 R\$ 4.504.250	05 R\$ 1.675.387	03 R\$ 268.617	01 R\$ 19.128	04 R\$ 1.113.287

Legenda:

1. ATHIS - Assistência Técnica em Habitações de Interesse Social
  2. INVESTIMENTOS (R\$) - Somatório dos recursos destinados ao objetivo estratégico
  3. % ALOCAÇÃO DE RECURSOS - Valores aprovados (Previstos)
  4. Iniciativas Estratégicas: Projeto ou Atividade
- RAL: receita de arrecadação líquida

# 3.6 FISCALIZAÇÃO

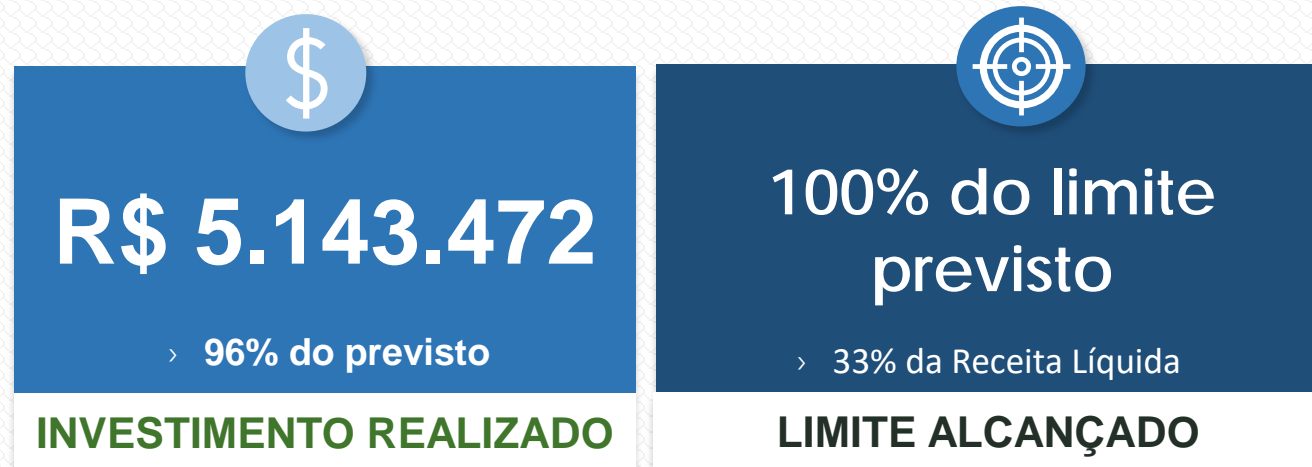

## OBJETIVO

Tornar a fiscalização um vetor de melhoria do exercício da Arquitetura e Urbanismo

**Índice de regularidade no CAU:** quantidade de obras e serviços com RRT / quantidade de obras e serviços regulares

**Índice de presença profissional nas obras e serviços fiscalizados:** quantidade de obras e serviços regulares/

quantidade de obras e serviços fiscalizados pelo CAU/RS

**Índice de capacidade de atendimento de denúncias:** quantidade de denúncias atendidas/número de denúncias recebidas

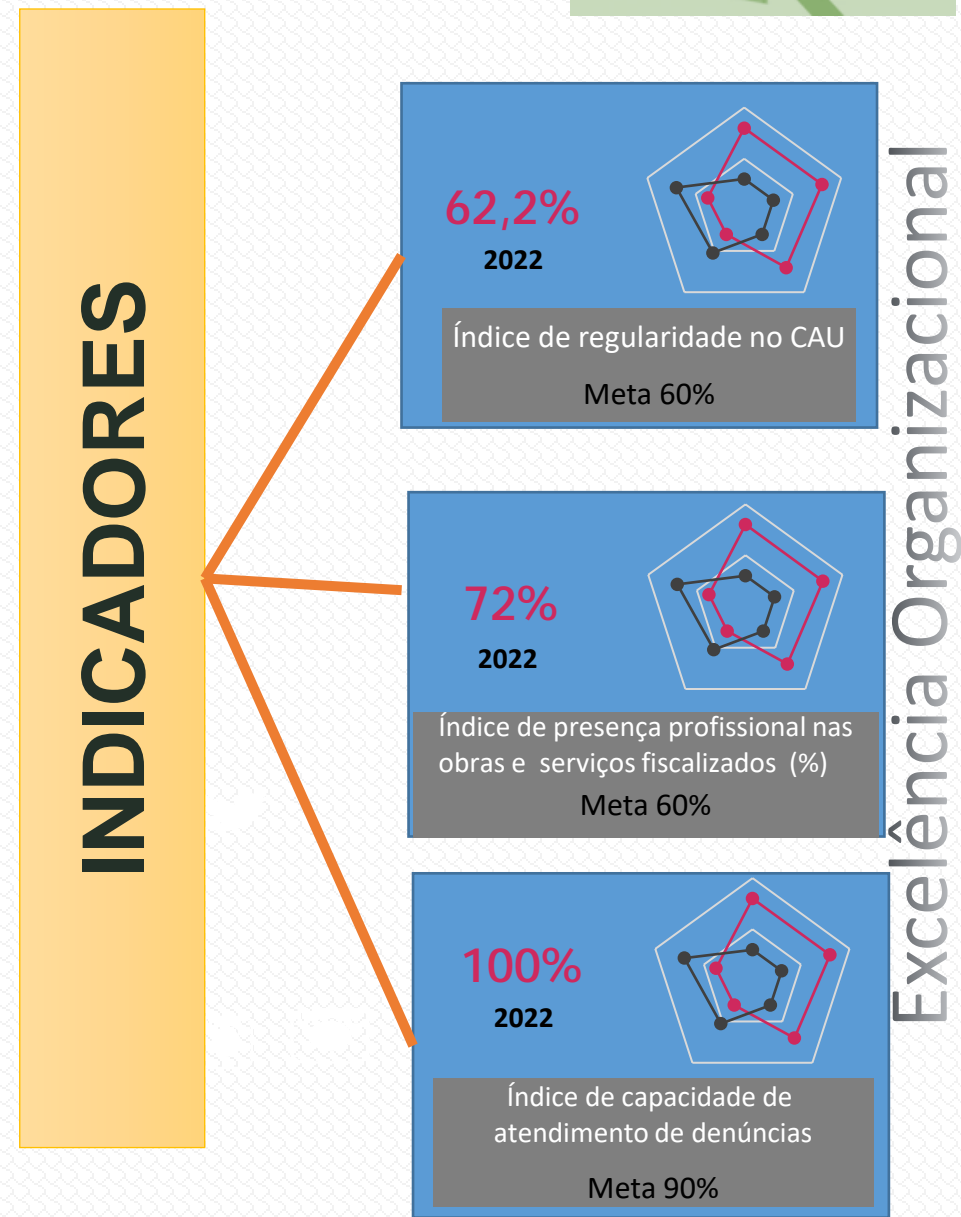

A Resolução CAU/BR nº 22/2012 prevê que a fiscalização do exercício da Arquitetura e Urbanismo visa garantir à sociedade serviços de Arquitetura e Urbanismo de qualidade, com as condições de segurança e bem estar à altura de suas necessidades, a serem prestados por profissionais habilitados com a devida formação acadêmica e qualificação técnica.

Para isso, cabe ao Agente de Fiscalização do CAU exigir, em suas ações de fiscalização Registro de Responsabilidade Técnica – RRT, se o responsável for Arquiteto e urbanista ou Anotação de Responsabilidades Técnica – ART se o responsável for Engenheiro Civil.



As frentes de atuação da Fiscalização do CAU/RS em 2022 foram:

- ▶ Ações em **obras** em andamento, buscando os responsáveis técnicos pelas atividades desempenhadas e encontradas no local;
- ▶ **Estruturas temporárias** montadas em feiras e eventos;
- ▶ **Ambientes efêmeros** montados para mostras de arquitetura;
- ▶ **Condomínios** verticais ou horizontais – orientação a síndicos e administradoras e fiscalização de obras;
- ▶ **Centros comerciais e shoppings** – orientação a síndicos e administradoras e fiscalização de obras;
- ▶ **Pessoas jurídicas** que prestam serviços de arquitetura e urbanismo e que não possuem registro no CAU ou pendências quanto à responsabilidade técnica;
- ▶ **Pessoas físicas** sem habilitação profissional que prestam serviços de arquitetura e urbanismo e/ou divulgam-se como profissionais de arquitetura e urbanismo, incorrendo em exercício ilegal;
- ▶ **Editais de licitação ou concursos públicos** em que haja restrição, respectivamente, à participação de empresa ou ao profissional de arquitetura e urbanismo, emprego inadequado da modalidade de pregão para serviços de natureza predominantemente intelectual e/ou cargos cuja remuneração não respeita o piso salarial disposto na Lei 4.950-A/66 para arquitetura e urbanismo;
- ▶ Publicidade de serviços técnicos em **redes sociais**, buscando orientar e, constatadas infrações e/ou a recusa de retificação por parte do(a) proprietário(a) do perfil/página, notificar e autuar pessoas físicas ou jurídicas que não observem as normativas do CAU pertinentes ao tema;
- ▶ Primeiras providências processuais quando do recebimento de **denúncias de cunho ético-disciplinar**, antes da remessa desses expedientes à Comissão de Ética e Disciplina do CAU/RS.





Em 2022, o Projeto CAU Mais Perto esteve em **234** municípios para ações de fiscalização (aumento de 65% no número de municípios fiscalizados) e em **11** para ações de atendimento profissional (retomada gradual após a suspensão dos atendimentos nos furgões em função da pandemia).

Considerando todas as ações realizadas (mais de uma vez no mesmo município), realizaram-se **387** ações de fiscalização (**57% mais que em 2021**)

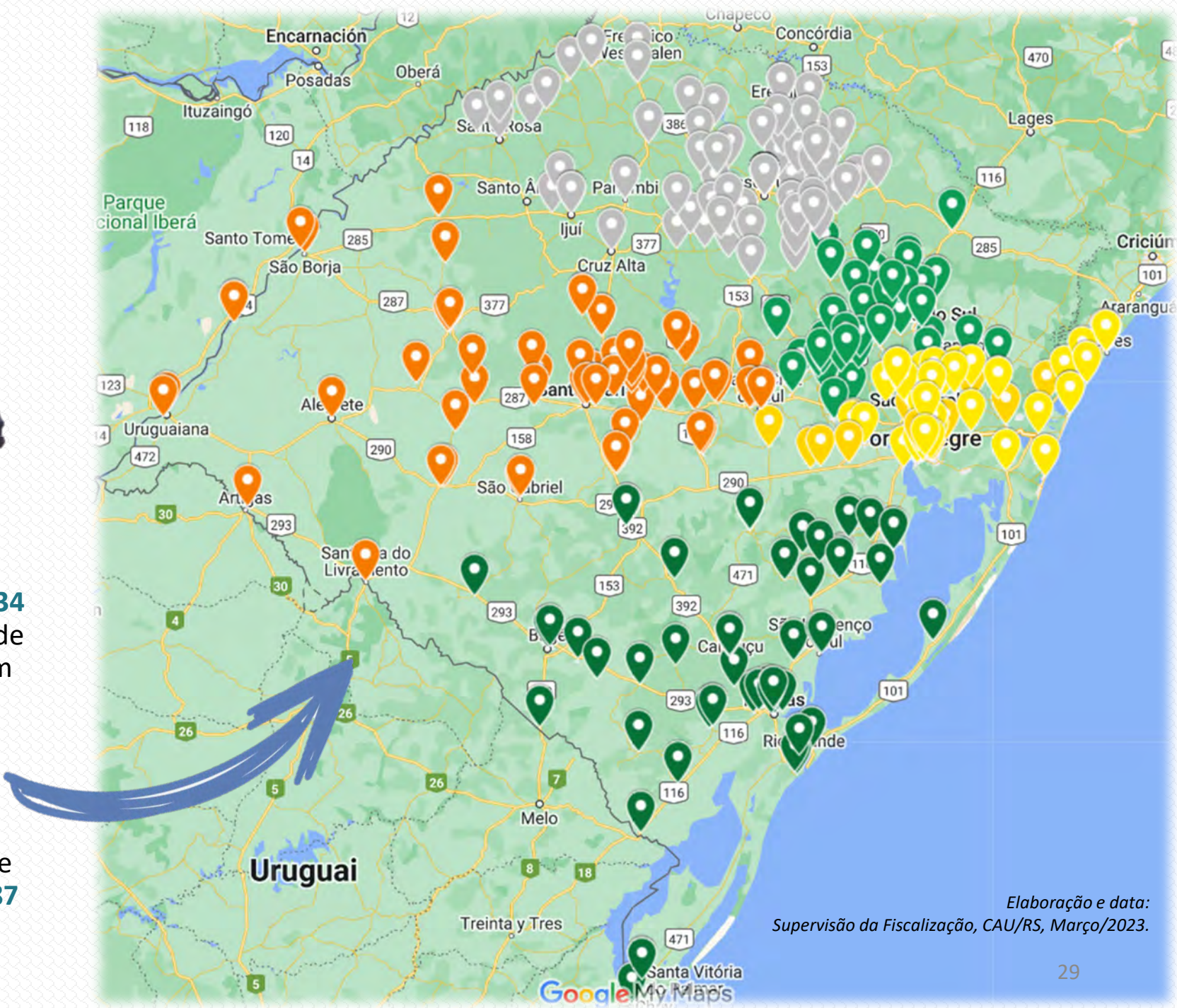

Elaboração e data: Supervisão da Fiscalização, CAU/RS, Março/2023.

Em 2022, O CAU/RS elaborou um total de **3654** Relatórios de Fiscalização, **567** Notificações Preventivas e **261** Autos de Infração.

**Aumento de 45% nos relatórios, queda de 13% nas notificações e aumento de 49% nos autos de infração**, em relação aos números do ano anterior. A melhora na produtividade se justifica pelo aumento da equipe, que possibilitou mantermos o foco em frentes de fiscalização remotas intensificadas no ano anterior (fiscalização de empresas sem registro no CAU, fiscalização de publicidade em redes sociais e a fiscalização de editais de licitação) e aumentar as ações de fiscalização presencial.

**O ano de 2022 foi o mais produtivo da história do CAU/RS**, superou-se os números do ano de 2019 (que até então havia sido o ano de maior produção, já que as atividades de fiscalização presencial foram fortemente impactadas pela pandemia nos anos de 2020 e 2021).

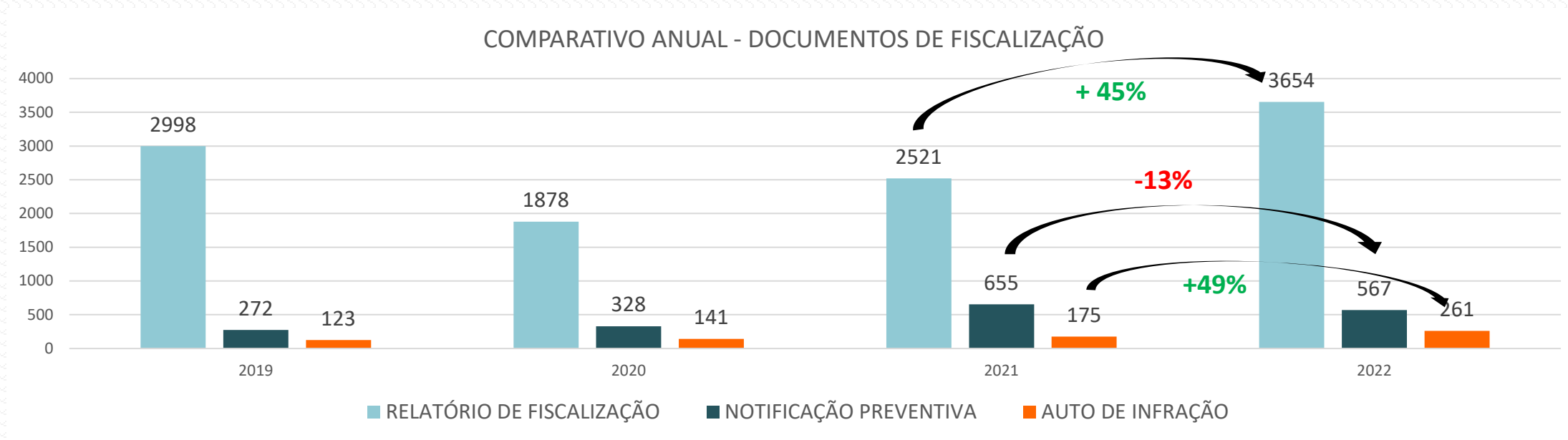

Em 2022, O CAU/RS recebeu um total de **295** denúncias pelo sistema SICCAU. Diminuição de 14% em relação ao ano anterior.

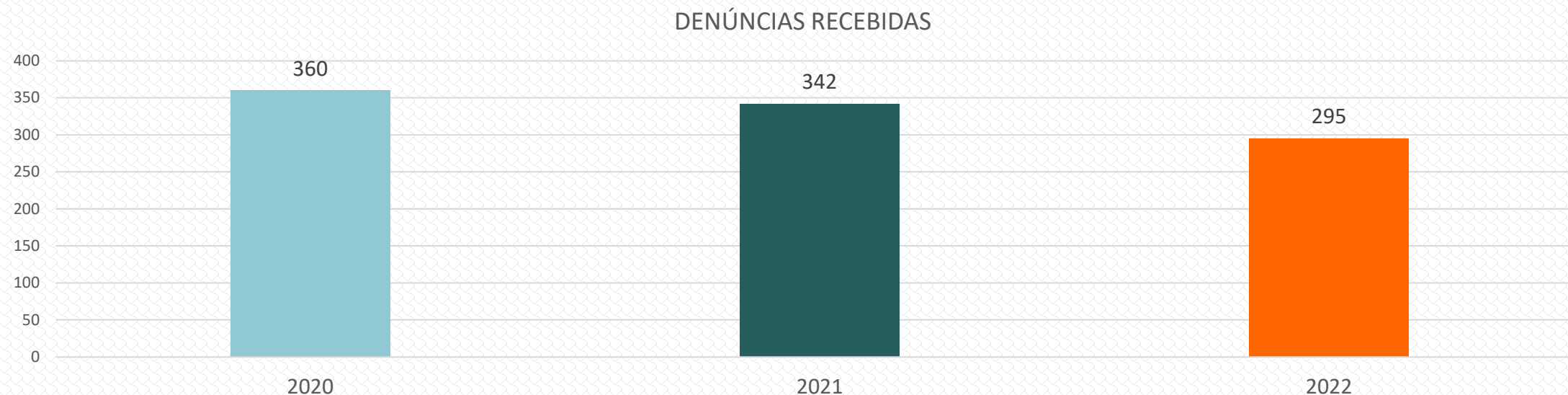

**INDICADOR RELACIONADO À FRENTE:** 1ª análise da denúncia em até 5 dias úteis

Executado = **94%** das denúncias receberam a 1ª análise em até 5 dias úteis (em 2021 o executado foi 66%);

Prazo médio anual = **3 dias úteis** (em 2021 o prazo médio foi de 12 dias úteis)



Em 2022, O CAU/RS analisou um total de **2269** editais de licitação e concurso e impugnou **66**. **Queda de 21% nos analisados e queda de 45% nas impugnações**, em relação aos números de 2021.

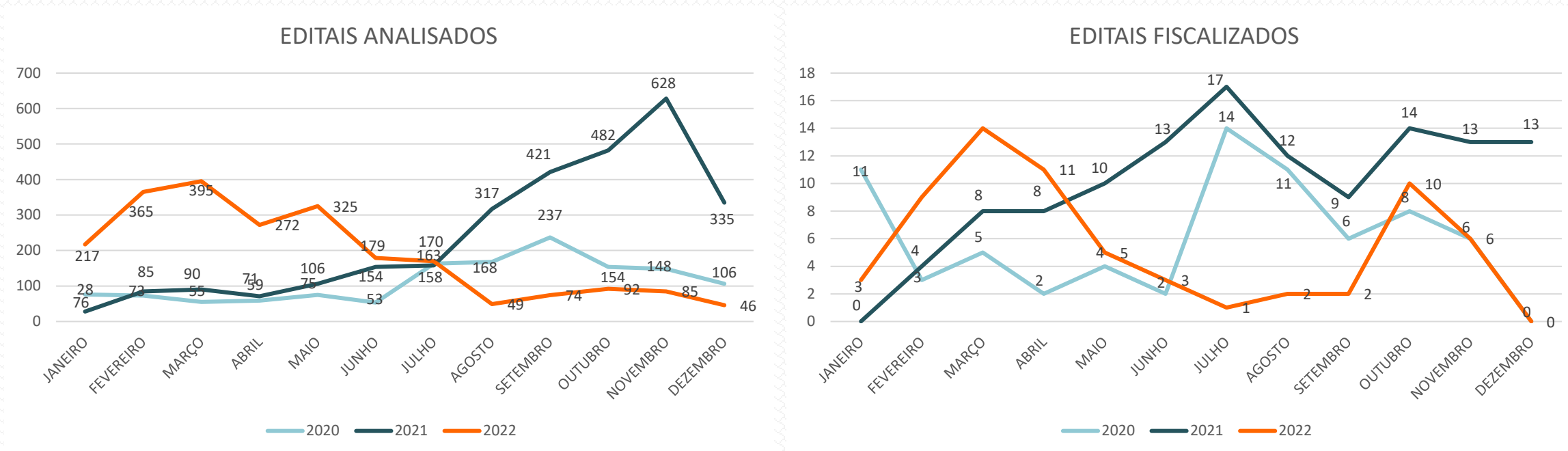

**INDICADOR RELACIONADO À FRENTE:**

Índice de editais retificados após impugnação administrativa = **33%** das impugnações administrativas resultaram em retificação do edital (44% em 2021);

A maior parte dos editais impugnados são de emprego inadequado da modalidade “pregão” e descumprimento do salário mínimo profissional (Lei 4.950-A/66), questões ainda polêmicas junto aos órgãos licitantes e que não costumam resultar em vitória administrativa, sendo necessária a evolução da demanda, dentro do CAU/RS, para a Assessoria Jurídica.

Em 2022, O CAU/RS fiscalizou um total de **465** empresas, por ausência de registro no conselho ou ausência de responsável técnico anotado no registro.

**Queda de 24%** em relação aos números de 2021.

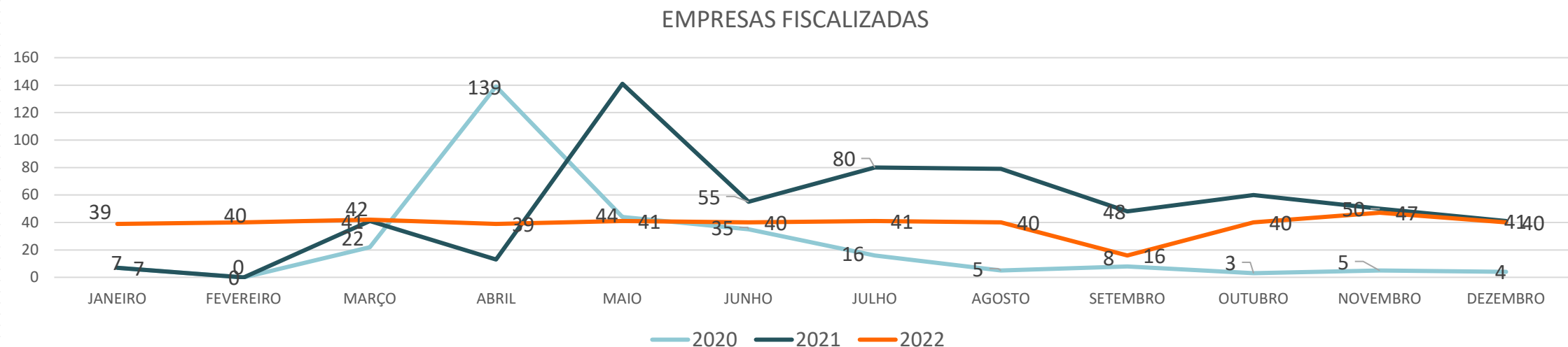

### **INDICADORES RELACIONADOS À FRENTE:**

Índice de empresas registradas após ação de fiscalização: 63% (45% em 2021)

Índice de anotação de responsabilidade técnica (AU): 7% (2% em 2021)

Índice de empresas que tiveram a situação regularizada (inclui todas as formas de regularização): 70% (50% em 2021)

**OBS:** Dados consideram as regularizações promovidas pelas empresas até a data de medição dos indicadores. Com o passar do tempo, os processos que evoluem para situações de cobrança de dívida ativa ou defesa ao Plenário do CAU/BR transitam em julgado e as regularizações posteriores à medição dos números aumentam, gradativamente, o desempenho outrora medido.



Em 2022, O CAU/RS analisou um total de **2409** redes sociais e fiscalizou **343**.  
 Em 2021, quando a frente de fiscalização estava sendo estruturada, foram analisadas 191 redes sociais e fiscalizadas 18.

REDE SOCIAIS ANALISADAS

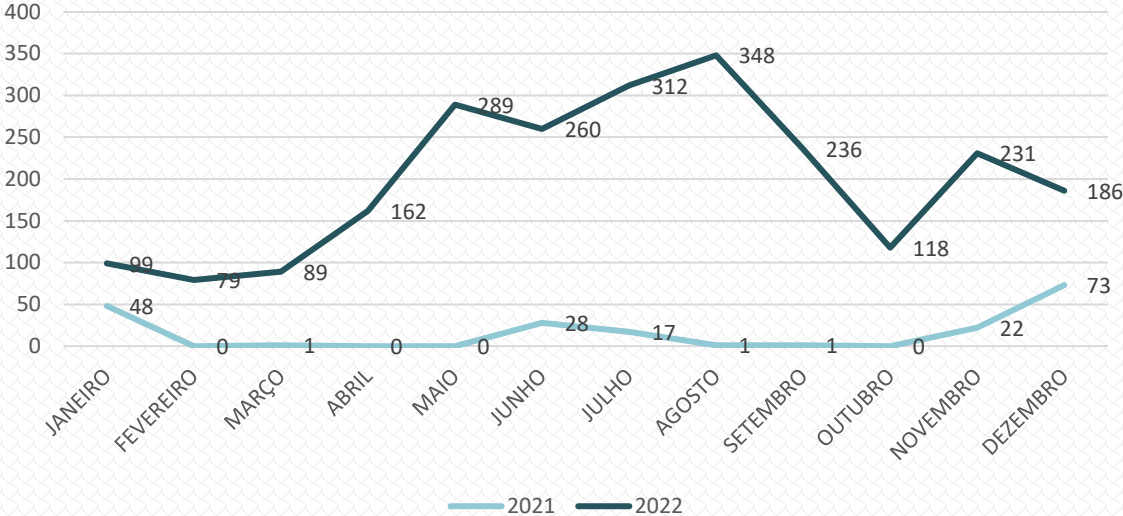

REDES SOCIAIS FISCALIZADAS

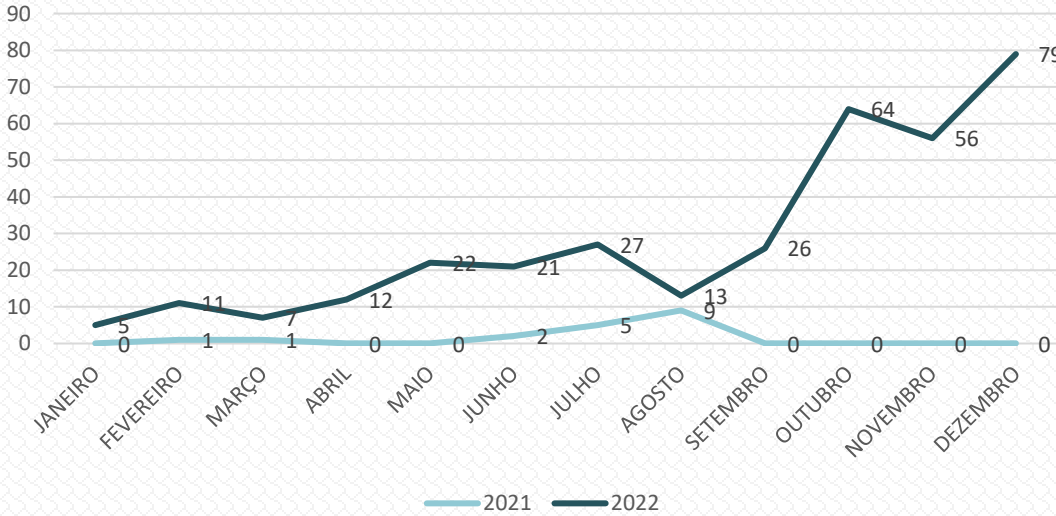

Em 2022, O CAU/RS fiscalizou um total de **51** feiras/eventos/mostras, atingindo um número bem próximo ao do ano de 2019, pré-pandemia. Nos anos de 2020 e 2021 os números dessa frente de trabalho foram impactados em função da diminuição na ocorrência de tais eventos no estado, em função do COVID 19, o que, por consequência, reduz o universo de situações fiscalizáveis e as ações executadas.

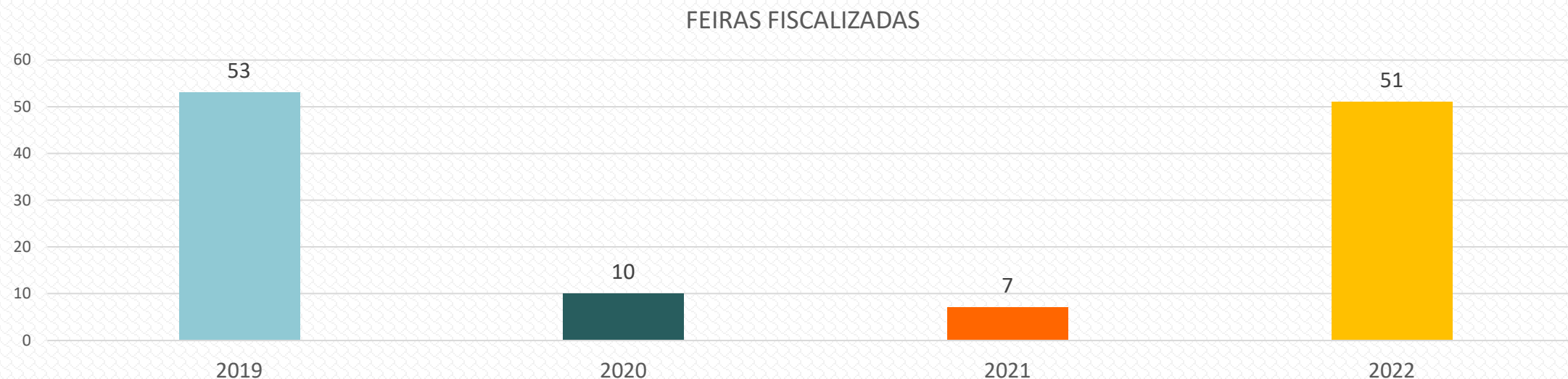

#### **INDICADORES RELACIONADOS À FRENTE:**

Índice de regularidade das instalações gerais: 61% (86% em 2021)

Índice de regularidade dos estandes: 81% (52% em 2021)

Em 2022, O CAU/RS fiscalizou um total de **3149** obras.

Ano com o maior número de obras fiscalizadas, superando 2019 (2.459 obras fiscalizadas). **Aumento de 59%** em relação aos números de 2021.

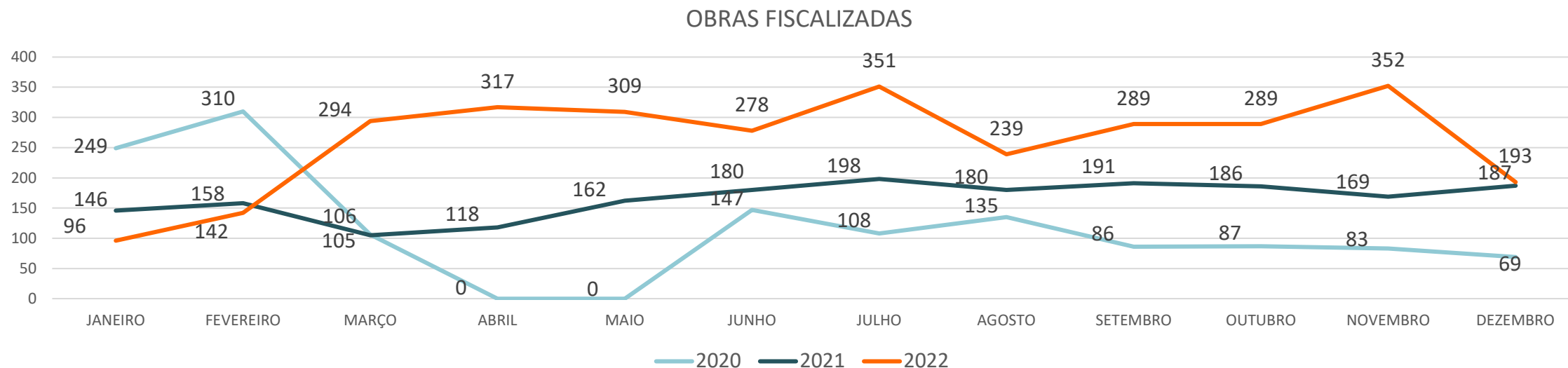

### **INDICADORES RELACIONADOS À FRENTE:**

Índice de regularidade de obras fiscalizadas pelo CAU/RS: 72% (77% em 2021)

Índice de obras regulares com arquiteto e urbanista: 62% (58% em 2021)

Índice de obras regularizadas após ação de fiscalização: 15% (12% em 2021)

Índice de obras regularizadas por arquitetos e urbanistas: 67% (71% em 2021)

72% das obras já estavam regulares e 15 % foram regularizadas após a fiscalização do CAU/RS, desta forma atingimos a **regularidade de 87% das obras**.

Excluindo a meta estabelecida para as feiras, **todas as frentes superaram os números previstos.**

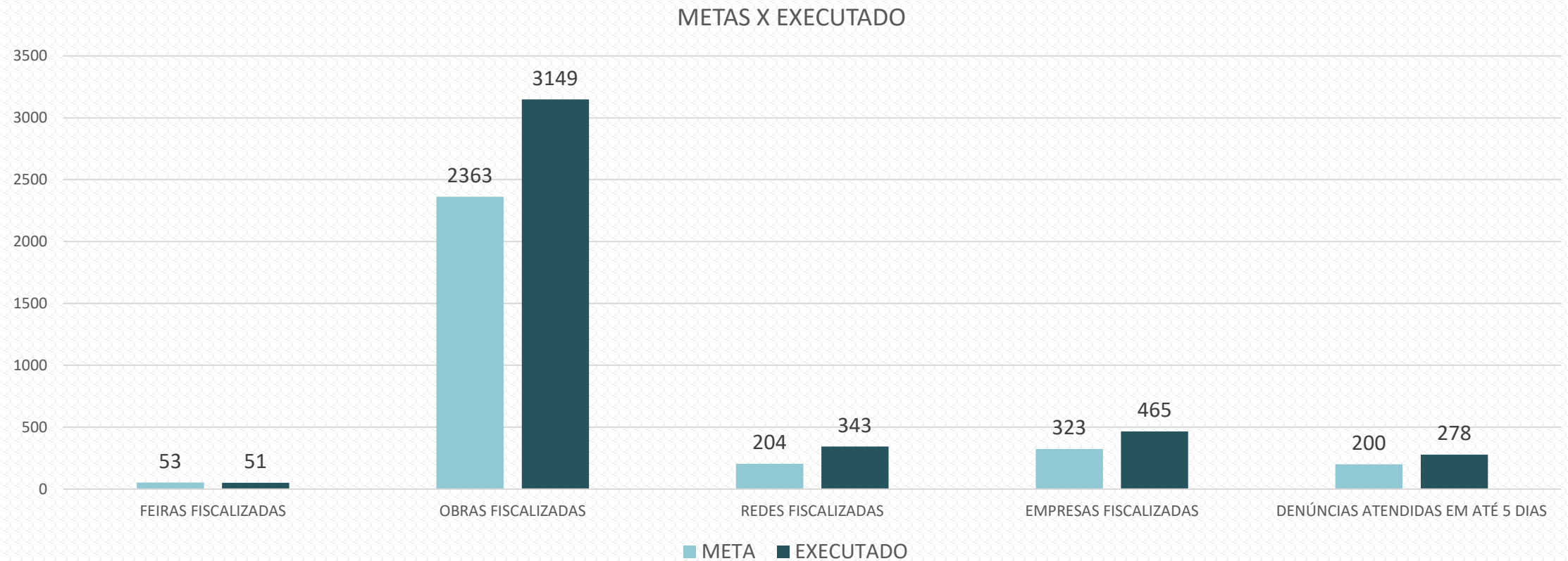



## 3.6.1 DESAFIOS E PERSPECTIVAS - FISCALIZAÇÃO

Para 2023, o CAU/RS destinará 33,7% da sua receita de arrecadação líquida para as atividades de fiscalização.

Dentre os projetos estratégicos elencados para 2023, estão a automatização da fiscalização, o avanço em ferramentas de geoprocessamento e o desenvolvimento de parcerias entre demais órgãos da administração pública com o objetivo de realizar fiscalização conjunta.

Serão intensificadas as ações de fiscalização remota, especialmente na frente de redes sociais, a qual começa a demonstrar números interessantes já ao fim de 2022.

As iniciativas almejam à viabilização do exercício digno e seguro para os profissionais do setor e visam propiciar segurança e confiança no trabalho do arquiteto e urbanista perante a sociedade.

**ORÇAMENTO 2023**

**R\$ 6.052.036**

**+12,8% em relação à  
reprogramação de 2022**

## 3.7 ÉTICA PROFISSIONAL

### OBJETIVO

Promover o exercício ético e qualificado da profissão

### INDICADORES

10%

Índice de eficiência na conclusão de processos éticos

Meta: 25%



\$

R\$ 27.236

85 % do previsto

INVESTIMENTO REALIZADO

### PRINCIPAIS PROJETOS E AÇÕES

- ✓ Reuniões ordinárias e extraordinárias;
- ✓ Reuniões exclusivas para elaboração de relatório e voto dos processos ético-disciplinares em andamento;
- ✓ Audiências de conciliação e/ou instrução;
- ✓ Palestras virtuais em Instituições de Ensino Superior;
- ✓ Desenvolvimento da ação de Perguntas e Respostas, que visa orientar aos profissionais arquitetos e urbanistas e sociedade em geral sobre dúvidas frequentes.

*Índice de eficiência na conclusão de processos éticos:* É a relação entre os processos éticos transitados em julgado no ano (ou até o mês em análise) e o total de processos ético-disciplinares em andamento.

## **3.7.1 DESAFIOS E PERSPECTIVAS – ÉTICA PROFISSIONAL**

Em 2023, o CAU/RS destinará R\$ 43.123 do seu orçamento para as atividades destinadas à ética profissional, cujo objetivo estratégico é “Promover o exercício ético e qualificado da profissão”, cujas ações a serem realizadas compreender as reuniões da Comissão de Ética e Disciplina, as audiências de conciliação e/ou instrução e a participação dos conselheiros da comissão em iniciativas externas. Os resultados esperados com as ações anteriores são:

- ✓ Processos analisados e deliberados;
- ✓ Consolidação da política de solução de conflitos através das conciliações;
- ✓ Alinhamento na interpretação das resoluções em conjunto com os demais CAUs.



**R\$ 43.123**

**ORÇAMENTO 2023**

## 3.8 ATENDIMENTO



**OBJETIVO**

Assegurar a eficácia no atendimento e no relacionamento com os **Arquitetos e Urbanistas e a Sociedade**

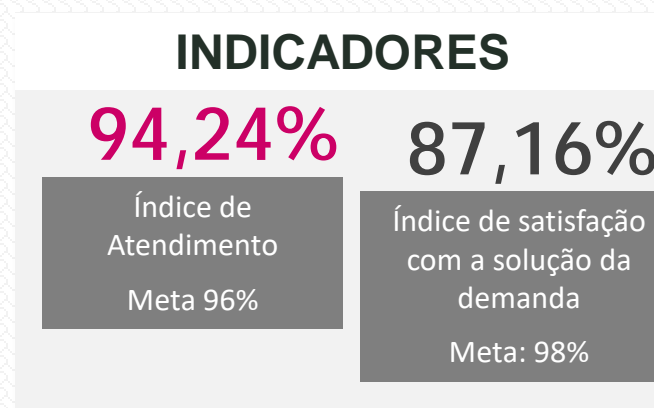

### CANAIS DE ATENDIMENTO

**Telefone** (segunda a sexta, das 9h às 17h)  
**(51) 3094 9800**

**Whatsapp**  
**(51) 99258-3377** - RRT  
**(51) 99259-9555** – Pessoa Física  
**(51) 99217-9727** – Pessoa Jurídica  
**(51) 99382-7295** – Fiscalização

**E-mail:**  
[atendimento@caurs.gov.br](mailto:atendimento@caurs.gov.br)

#### Presencial

O atendimento presencial na sede e nas 4 regionais acontece de segunda a sexta-feira, das 10h às 16h.

RRT: Registro de Responsabilidade Técnica



## TOTAL DE ATENDIMENTOS 2022

O CAU/RS possui 04 canais de atendimento – telefone, e-mail, WhatsApp e presencial, sendo que nas quatro regionais controlamos apenas o atendimento presencial. Os demais são realizados pela sede em Porto Alegre.

O horário padrão de atendimento presencial e telefônico em Porto Alegre acontece das 9 às 17 horas, de segunda a sexta-feira e o atendimento presencial tanto em Porto Alegre quanto nas regionais acontece das 10 às 16 horas, também de segunda a sexta-feira.

O CAU/RS realizou um total de **31.332** atendimentos em 2022. **45%** deles foi via WhatsApp. **39%** dos atendimentos de 2022 ocorreram pelo telefone. No comparativo com o ano de 2021, podemos afirmar que os canais de WhatsApp e telefone tiveram pouca alteração no número de atendimentos. Já os atendimentos presenciais, tiveram um aumento **65%** em relação ao ano passado.

TOTAL DE ATENDIMENTOS - 2022

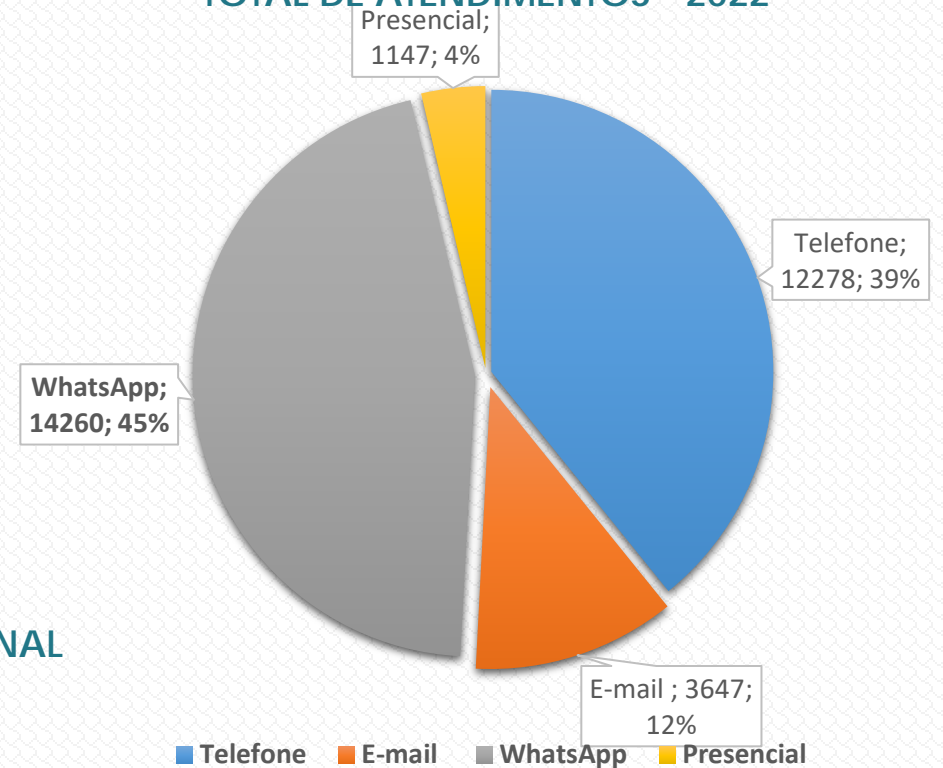

TOTAL DE ATENDIMENTOS 2022 - DIVIDIDO POR CANAL

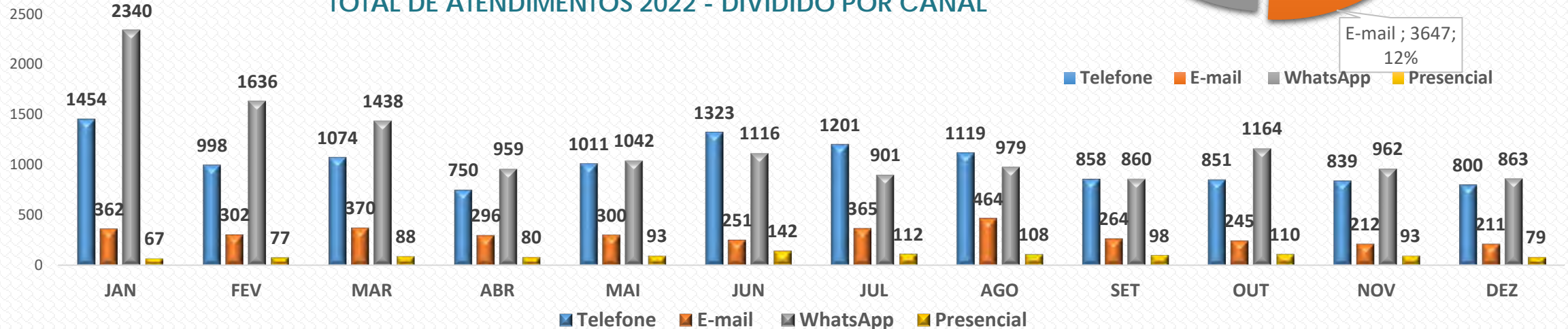

## TOTAL DE ATENDIMENTOS – COMPARATIVO COM 2018, 2019, 2020 e 2021

Comparando os dados do atendimento dos anos anteriores, temos o seguinte:

Em 2018, tivemos um total de **32.977** atendimentos;

Em 2019, tivemos um total de **31.235** atendimentos;

Em 2020 tivemos um total de **29.641** atendimentos;

Em 2021 tivemos um total de **32.387** atendimentos.

Em 2022 o total foi de **31.332** atendimentos, **3,2%** a menos que em 2021. Nota-se uma diminuição brusca no número de atendimentos em 2020, muito em função da Pandemia, e uma retomada nos números em 2021 e 2022.

A diminuição nos números de atendimento telefônico se deu em razão da implementação do uso do WhatsApp, em maio de 2018. Percebe-se que o atendimento por WhatsApp tem aumentado gradualmente ao longo desse período.

TOTAIS ATENDIMENTOS - COMPARATIVO 2018-2022

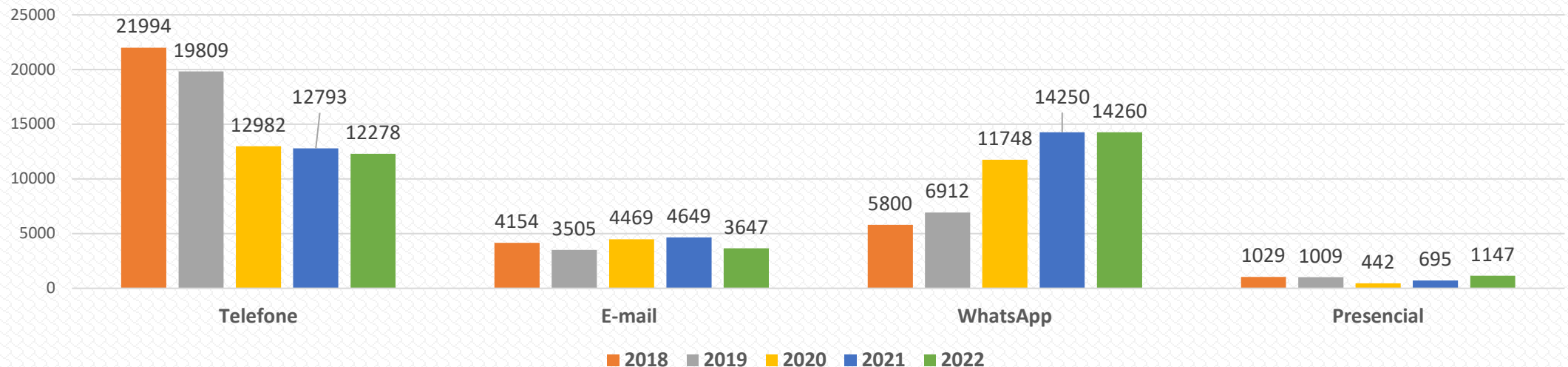

## ÍNDICE DE ATENDIMENTO

O Índice de atendimento mede o número de solicitações enviadas à Gerência de Atendimento que foram atendidas em até 30 dias.

No ano de 2022 foram **10.082** solicitações atendidas em até 30 dias, de um total de **10.698**, configurando um **índice de atendimento de 94,24%**, um pouco abaixo da meta prevista de 96%.

Índice de Atendimento			
Fórmula: (nº de solicitações tratadas em até 30 dias / nº de solicitação) x 100			
UNIDADE	SOLICITAÇÕES	2022	
		total de solicitações	nº de solicitações tratadas em 30 dias
PESSOA FÍSICA	Registro Profissional	1169	1152
	Interrupção do Registro Profissional	582	487
	Envio de Diploma para Registro Definitivo	459	455
	Reativação do Registro	168	168
	Anotação de Curso	28	24
	Inclusão de Eng. de Segurança do Trabalho	19	16
	Cancelamento por Óbito	10	10
PESSOA JURÍDICA	Registro de Empresas	690	690
	Baixa de Responsável Técnico	239	232
	Inclusão de Responsável Técnico	84	83
	Interrupção do Registro PJ	68	65
	Baixa do Registro PJ	303	230
	Alteração Cadastral	108	104
RRT	Atividades no Exterior	0	0
	Baixa de Contratante	19	19
	Cancelamento	768	762
	Nulidade	59	57
	Derivado	217	217
	Extemporâneo	1102	1082
	CAT-A	534	531
	Permissão para retificar RRT	167	163
	Ressarcimentos	179	179
	Declarações de ISSQN	87	50
<b>ATENDIMENTO</b>	E-mail(PF/PJ/RRT/FISC/ATEND)	<b>3639</b>	<b>3306</b>
<b>TOTAIS</b>		<b>10698</b>	<b>10082</b>
<b>Índice de Atendimento</b>		<b>94,24%</b>	

## ÍNDICE DE SATISFAÇÃO

O CAU/RS possui pesquisa de satisfação nos 4 canais de atendimento.

No atendimento telefônico, a pesquisa acontece logo após a finalização da chamada. O usuário é encaminhado automaticamente para a avaliação.

Pelo WhatsApp e e-mail, após conclusão do atendimento, o atendente envia ao usuário o link para preenchimento do formulário de pesquisa. No caso do atendimento presencial, este mesmo formulário é enviado por e-mail nos dias seguintes à realização do atendimento.

TOTAIS DA PESQUISA DE SATISFAÇÃO 2022											
	Telefone		E-mail		WhatsApp		Presencial				
Trimestre	Responderam	Satisfeitos	Responderam	Satisfeitos	Responderam	Satisfeitos	Responderam	Satisfeitos	Total que Responderam	Total de Satisfeitos	% Índice de Satisfação
Totais	744	608	86	69	404	384	183	174	1417	1235	87,16%

Do total de **31.332** atendimentos, **1.417 (4,5%)** responderam a nossa pesquisa de satisfação. Destes, que **1.235** ou seja, **87,16%** ficaram satisfeitos com a solução da demanda de atendimento. A meta para o ano era de 98% de satisfação.



# REGISTRO DE PROFISSIONAIS – COMPARATIVO 2018 - 2022

## PRINCIPAIS EXPEDIENTES

Em 2022 o CAU/RS recebeu 1.169 solicitações de registro profissional de graduados em arquitetura e urbanismo. Destes, **1.101** foram registrados, o que representa um queda de **16%** com relação a 2021.

Foram também cadastradas 582 solicitações de interrupção de registro profissional em 2022. Destas **526** foram deferidas por cumprirem os requisitos previstos nas normativas do Conselho. No comparativo com 2021, percebe-se um aumento de **82%** no número de registros interrompidos.

Em relação às reativações de registro profissional, o ano de 2022 registrou 168 solicitações. Todas foram aprovadas.

### PROFISSIONAIS REGISTRADOS - COMPARATIVO 2018 - 2022

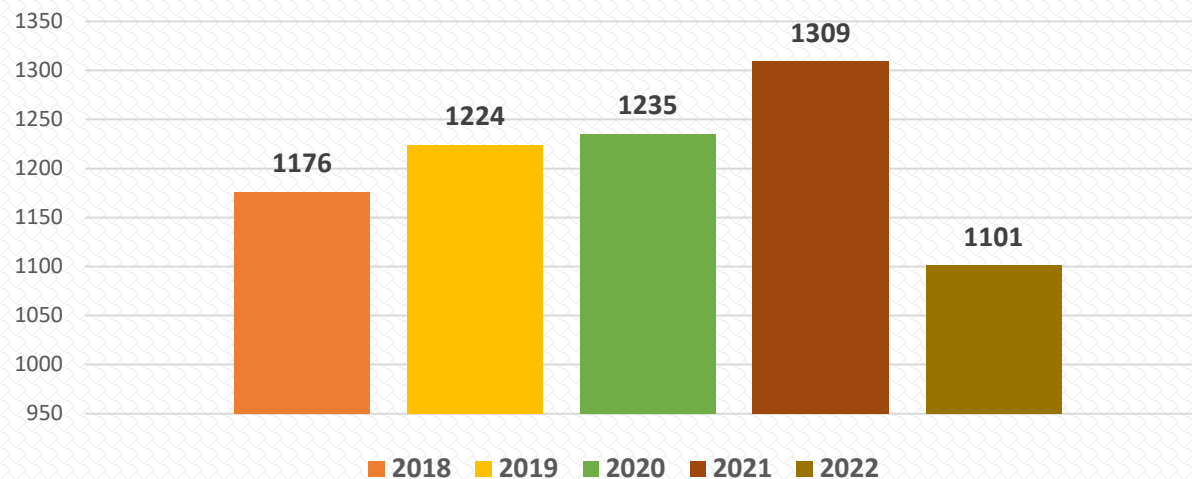

### INTERRUPÇÕES E REATIVAÇÕES - COMPARATIVO 2018 - 2022

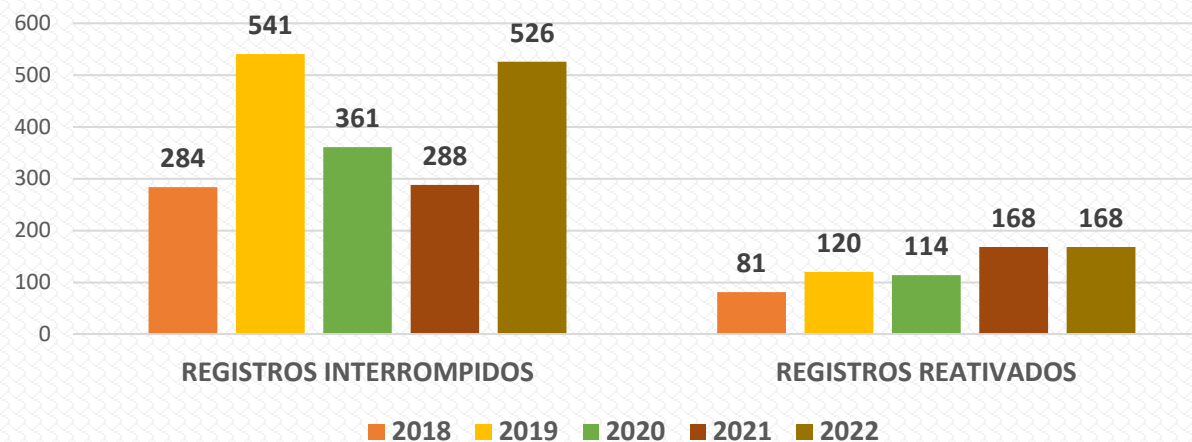

# REGISTRO DE EMPRESAS – COMPARATIVO 2018 - 2022

## PRINCIPAIS EXPEDIENTES

Em 2022 o CAU/RS recebeu 690 solicitações de registro de empresas que prestam serviços de arquitetura e urbanismo. Destas, **654** foram registradas, um aumento de **28%** em relação ao ano de 2021.

Foram também cadastradas 68 solicitações de interrupção de registro de empresa em 2022, no entanto apenas **46** solicitações foram deferidas por cumprirem os requisitos previstos nas normativas do Conselho.

Em relação às baixas de registro de pessoas jurídicas, o ano de 2022 registrou 303 solicitações e destas, **294** foram aprovadas, um aumento de **286%** em relação ao ano de 2021. Este aumento se deu em função de uma ação de ofício do CAU/RS para baixar os registro das empresas que estavam baixadas ou inativas na Receita Federal.

EMPRESAS REGISTRADAS, INTERROMPIDAS E BAIXADAS - ANO COMPLETO

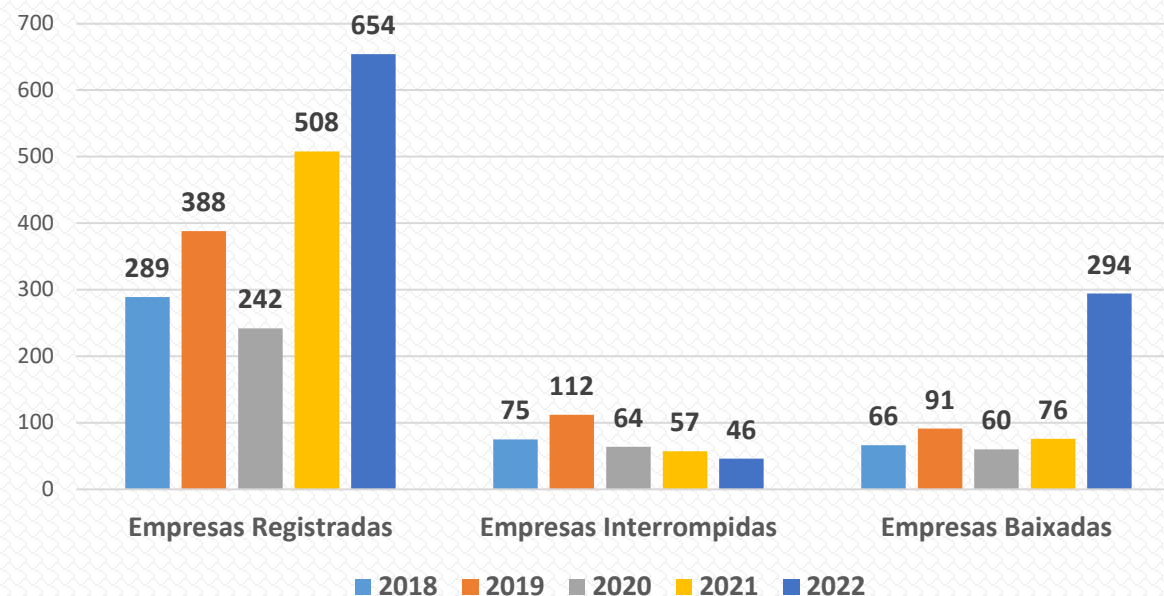

# RRT E ACERVO TÉCNICO – COMPARATIVO 2018 - 2022

## PRINCIPAIS EXPEDIENTES

No ano de 2022, foram solicitadas, pelos arquitetos e urbanistas registrados no CAU, **534** Certidões de Acervo Técnico com Atestado (CAT-A), um aumento de **44%** em relação ao ano de 2021. A CAT-A é o documento utilizado como comprovação de capacitação técnico-profissional para que empresas de arquitetura e urbanismo participem de processos licitatórios.

A Unidade de RRT, pertencente à Gerência de Atendimento do CAU/RS, é responsável por analisar e aprovar as solicitações de **RRTs Extemporâneos**, que são os RRTs realizados fora do prazo previsto na Resolução CAU/BR nº 91, os **RRTs Derivados**, que não RRTs gerados a partir de Anotações de Responsabilidade Técnica – ARTs, registradas no Crea-RS pelos arquitetos e urbanistas e também as solicitações de **cancelamentos e nulidade** de RRTs. As solicitações de RRT extemporâneo seguem aumentando ano após ano, desde alteração nas regras deste tipo de RRT em 2020.

SOLICITAÇÕES DE CERTIDÃO DE ACERVO TÉCNICO COM ATESTADO - CAT-A

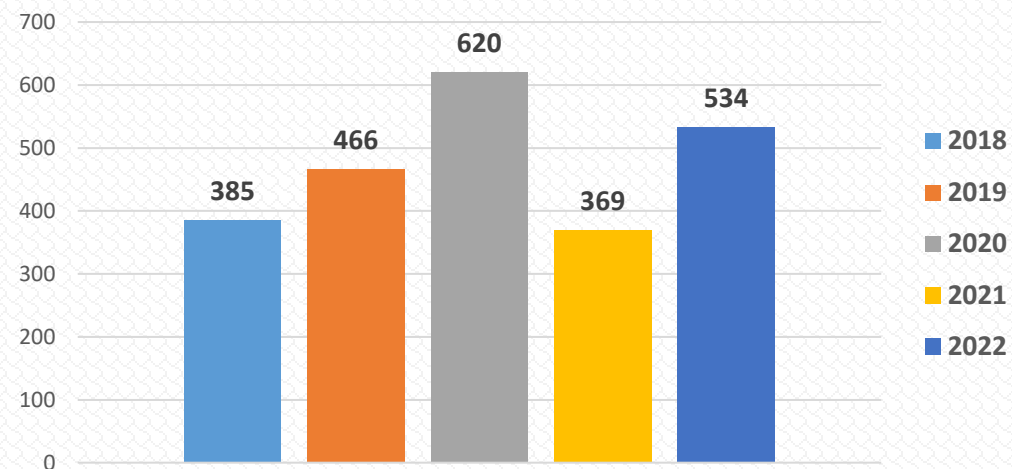

EXPEDIENTES UNIDADE DE RRT

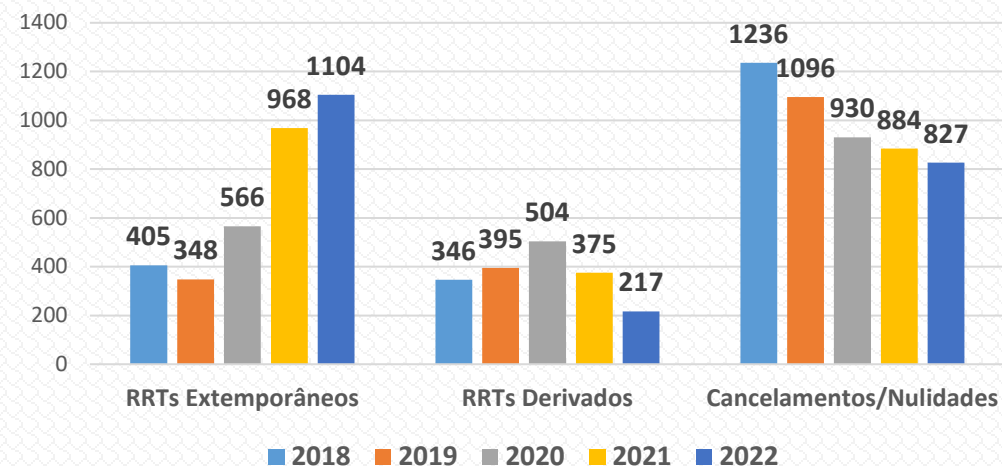

## **3.8.1 DESAFIOS E PERSPECTIVAS - ATENDIMENTO**

Para 2023, o CAU/RS destinará 21,9% da sua receita de arrecadação líquida para as atividades de atendimento vinculadas ao objetivo estratégico “Assegurar a eficácia no atendimento e no relacionamento com os Arquitetos e Urbanistas e a Sociedade”.

**R\$ 3.933.930**

**ORÇAMENTO 2023**



## 3.9 FORMAÇÃO PROFISSIONAL



### OBJETIVO

Influenciar as diretrizes do ensino de Arquitetura e Urbanismo e sua formação continuada.

### PRINCIPAIS AÇÕES

Homologação de registros de novos profissionais

Combate ao Ensino à Distância

Acompanhamento do Ensino Remoto Emergencial na pandemia

Aproximação com a comunidade acadêmica e as instituições

Acompanhamento da qualidade no ensino de Arquitetura e Urbanismo

Discussões sobre Extensão Universitária

Discussões sobre Formação Continuada (Residência/Capacitação)

## 3.10 PATROCÍNIO E APOIO INSTITUCIONAL



**R\$ 105.190**

> 39% do previsto

**INVESTIMENTO REALIZADO**



**41,2%** DO LIMITE PREVISTO

> 0,7% da Receita Líquida

**LIMITE ALCANÇADO**

### OBJETIVO

Estimular o conhecimento, o uso de processos criativos e a difusão das melhores práticas em Arquitetura e Urbanismo

### INDICADORES



**1,1%**

ORÇAMENTO  
PATROCÍNIO X TOTAL

**0,5%**

PATROCÍNIO  
EXECUTADO X ORÇADO

### EDITAIS CHAMADAS PÚBLICAS

Patrocínios:

[https://transparencia.caurs.gov.br/?page\\_id=7488](https://transparencia.caurs.gov.br/?page_id=7488)

Apoio Institucional:

[https://transparencia.caurs.gov.br/?page\\_id=7494](https://transparencia.caurs.gov.br/?page_id=7494)

Publicação de Livros:

[https://transparencia.caurs.gov.br/?page\\_id=7497](https://transparencia.caurs.gov.br/?page_id=7497)

## 3.11 COMUNICAÇÃO



**R\$ 1.530.622**

> 91,4% do previsto

**INVESTIMENTO REALIZADO**



**95 %** DO LIMITE PREVISTO

> 9,8% da Receita Líquida

**LIMITE ALCANÇADO**

### OBJETIVO

**Assegurar a eficácia no relacionamento e comunicação com a sociedade**

### Ações realizadas

**R\$ 797.403**

Destinados à contratação de agência de publicidade e propaganda, envolvendo criação de mídias, publicações em jornais, inserções em rádios, spots, entre outras.

**R\$ 596.587**

Destinados à remuneração do pessoal da Gerência de Comunicação.

**R\$ 100.000**

Destinados à realização do Projeto Especial "Diversidade e Inclusão".

## Investimento nas ações de Agência de Publicidade:

- **Agência de Publicidade e Propaganda – PÚBLICA COMUNICAÇÃO (MOOVE)**

Ação de agência de publicidade e propaganda – Promoção da arquitetura e do urbanismo através da divulgação da marca do CAU/RS. Para essa ação foi destinado, no Plano de Ação e Orçamento 2022, um total de **R\$ 600.000,00**, o qual envolve mídias, publicações em jornais, inserções em rádios, spots, e toda forma de apresentação e divulgação da marca em eventos, seminários, campanhas, ações de comunicação, palestras e debates a fim de promover a Arquitetura e Urbanismo no Rio Grande do Sul.

- **Projeto Especial para Promoção da Arquitetura e Urbanismo nos Escritórios Regionais.**

Para essa ação foi destinado, no Plano de Ação e Orçamento 2022, um total de **R\$ 230.000,00**, o qual envolve a implantação de um plano de mídia, utilizando os mais diferentes meios de comunicação para impactar os profissionais de Arquitetura e Urbanismo, bem como a população de cada regional, através de campanhas publicitárias criadas pela gerência de Comunicação em conjunto com a Moove, agência de publicidade licitada pelo CAU/RS. Esta ação tem por objetivo Promover a valorização e divulgação da Arquitetura e Urbanismo nos Escritórios Regionais por meio de ações de Comunicação, Divulgar a existência dos Escritórios Regionais do CAU/RS e de seus serviços prestados aos profissionais de Arquitetura e Urbanismo e à comunidade nos municípios abrangidos pelas regionais; e Comunicar à população o trabalho realizado por profissionais de Arquitetura e Urbanismo (diferenciais e benefícios para quem contrata seu trabalho). O Projeto vigorou de agosto/2022 a dezembro/2022.



- **Redes**



Números consolidados para o período de janeiro a dezembro de 2022 nas redes sociais:

## Investimento Total:

Facebook e Instagram: R\$ 30.700,21

Google/YouTube: R\$ 4.800,00



- **Selo para combate ao assédio em locais de obras (Reedição/Reimpressão)**

Investimento: R\$ R\$ 5.077,41

Quantidade: 1.000 unidades

- **Selo Obra Fiscalizada (Reedição/Reimpressão)**

Investimento: R\$ R\$ 9.940,25

Quantidade: 2.000 unidades



## CALENDÁRIO CAU 2023

Investimento: R\$ R\$ 23.273,29

Quantidade:



## Pacote de ajuste de curva de jornal no formato página

Investimento: R\$ 602,97

Quantidade: 9 arquivos

1.000 unidades

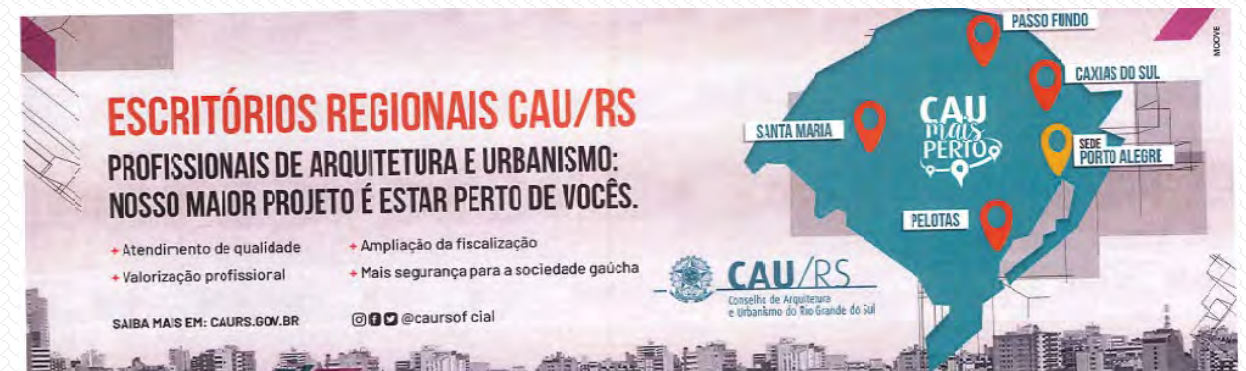

## **BANCO DE IMAGENS – GETTY IMAGES**

**Investimento: R\$ 7.253,82**

Premium Access - pacote 1

Tipo de Licença: vídeos, ilustrações e vetores

Imagens criativas royalty free Coleção Essentials

Imagens criativas royalty free Coleção Signature

Vídeos criativos royalty free: Coleção Signature

Direitos básicos até 500.000 impressões Indenização de até US\$ 10.000

Quantidade de usuários: Compartilhamento até 10 indivíduos

Quantidade de downloads: 360 ano

Permissão de Uso:

- publicidade, marketing, aplicativos, sites, mídias sociais, TV e filmes, apresentações, jornais, revistas e livros, panfletos, folhetos, embalagens dentre outros.
- Impressões Permitidas na Licença Básica: até 500.000 cópias físicas.
- Internet, tv e outros meios digitais não possuem restrições.





## Cartões Postais com Envelopes

Investimento: R\$ 5.779,73

Criação, finalização e produção de cartões postais com envelopes

POSTAIS

FORMATO ABERTO: 15x10cm

NÚMERO DE LÂMINAS/PÁGINAS: 1X6

CORES: 4X1

PAPEL: Supremo 350g

ACABAMENTO: Prolan frente

QUANTIDADE: 6X1000

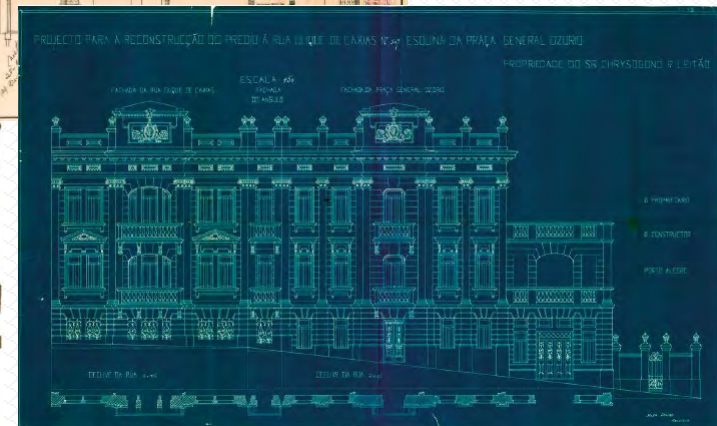
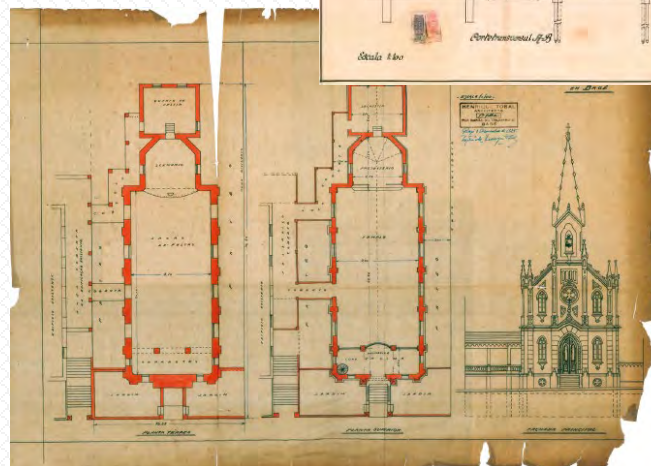
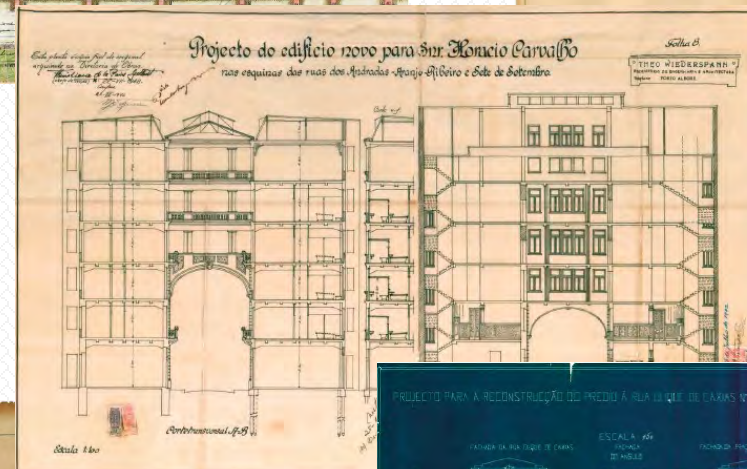
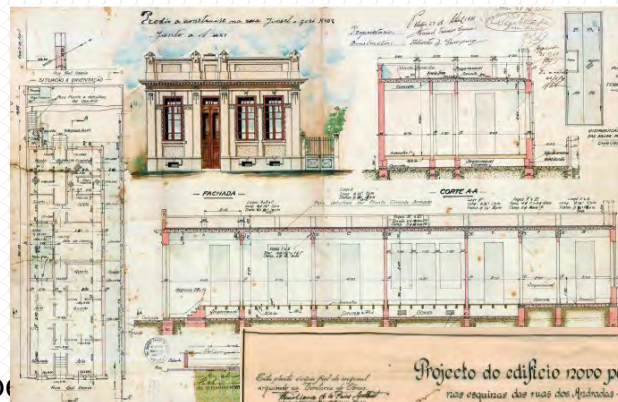

## CRACHÁ – EVENTO TRIENAL

Investimento: R\$ 1.549,62

Quantidade: 1.000 unidades



## JALECOS – ATHIS

Investimento: R\$ 3.939,00





## REVISTA EM EVIDÊNCIA – Edição Especial Assembleia de Verão FAMURS

Investimento: R\$ 5.000,00

## PATROCÍNIO FAMURS – Assembleia de Verão

Investimento: R\$ 16.500,00



cau.rs.gov.br

### Arquitetos e Urbanistas criam espaços para você viver melhor.

REFORMA DE SOMBRO - São Paulo/SP  
Projeto de Renata Cantalini

LAVI e PAVI DA UCA - Porto Alegre/RS  
Projeto: André Lerner Arquitetos Associados  
Coordenador: Rita Zangari Design & Real Estate

MUSEU CASO DE SOTIL I LUZ REPÚBLICA - Porto Alegre/RS - Projeto: Renata Cantalini

Arquitetos e urbanistas projetam, constroem e reformam, sem desperdício de materiais e tempo. Com técnica e conhecimento, criam espaços adequados, com qualidade, segurança e conforto para todo tipo de atividade humana.

São profissionais com responsabilidade técnica, social e ambiental. E, além de tudo, o trabalho de arquiteto e urbanista valoriza seu imóvel, humaniza e melhora a sua cidade. Se você vai reformar ou construir, reforme seu espaço com consciência de tempo e dinheiro. Contrate um arquiteto e urbanista.

**CAU/RS**  
Conselho de Arquitetos e Urbanistas do Rio Grande do Sul



## FOLDER

- ATHIS:

Investimento: R\$ 11.104,99

Quantidade: 2.000 unidades

- INSTITUCIONAL:

Investimento: R\$ 7.195,96

Quantidade: 2.000 unidades

- FOLDER SANFONA (CAMPANHA VALORIZAÇÃO PROFISSIONAL)

Investimento: R\$ 9.600,35

Quantidade: 2.000 unidades







## JORNAL MATINAL

Investimento: R\$ 28.500,00

Período: julho/2022 a dezembro/2022



## JORNAL SUL 21

Investimento: R\$ 39.375,00

Período: junho/2022 a dezembro/2022



## NETWORK TV - COBERTURA TRIENAL

Investimento: R\$ 2.500,00

Período: dezembro/2022.

## PRÊMIO JACARANDÁ – PATROCÍNIO (JORNAL CORREIO DO POVO)

Investimento: R\$ 10.000,00

Período: novembro/2022



**PROGRAMA NETWORK**  
CANAL NET | PORTO ALEGRE/RS  
(51) 3225.9655

15/12/2022 – QUINTA-FEIRA – 00H00MIN – 1 INSERÇÃO  
16/12/2022 – SEXTA-FEIRA – 00H00MIN – 1 INSERÇÃO  
17/12/2022 – SÁBADO – 22H30MIN – 1 INSERÇÃO  
18/12/2022 – DOMINGO – 21H30MIN – 1 INSERÇÃO  
19/12/2022 – SEGUNDA-FEIRA – 15H30MIN – 1 INSERÇÃO  
20/12/2022 – TERÇA-FEIRA – 19H30MIN – 1 INSERÇÃO  
21/12/2022 – QUARTA-FEIRA – 00H00MIN – 1 INSERÇÃO  
22/12/2022 – QUINTA-FEIRA – 00H00MIN – 1 INSERÇÃO  
23/12/2022 – SEXTA-FEIRA – 00H00MIN – 1 INSERÇÃO  
24/12/2022 – SÁBADO – 22H30MIN – 1 INSERÇÃO  
25/12/2022 – DOMINGO – 21H30MIN – 1 INSERÇÃO  
26/12/2022 – SEGUNDA-FEIRA – 15H30MIN – 1 INSERÇÃO  
27/12/2022 – TERÇA-FEIRA – 19H30MIN – 1 INSERÇÃO  
28/12/2022 – QUARTA-FEIRA – 00H00MIN – 1 INSERÇÃO  
29/12/2022 – QUINTA-FEIRA – 00H00MIN – 1 INSERÇÃO  
30/12/2022 – SEXTA-FEIRA – 00H00MIN – 1 INSERÇÃO  
31/12/2022 – SÁBADO – 22H30MIN – 1 INSERÇÃO

TOTAL DE INSERÇÕES NO MÊS DE DEZEMBRO/2022: 17 INSERÇÕES

# PUBLICIDADE LEGAL

Investimento: R\$ 18.682,01

Quantidade de Artes veiculadas: 16

Jornais: Correio do Povo, Jornal do Comércio, Impresso Catarinense.

# 2º Caderno

Jornal do Comércio

## PUBLICIDADE LEGAL

<b>Prefeitura Municipal de Alto Alegre</b> EDITAL DE LICITAÇÃO Nº 001/2023 OBJETO: AQUISIÇÃO DE MATERIAIS DE CONSUMO PARA O SUPLENTE DE ALIMENTAÇÃO DO PESSOAL DA PREFEITURA MUNICIPAL DE ALTO ALEGRE.	<b>COMPANHIA ZAFFARI COMERCIO E INDUSTRIA</b> EDITAL Nº 001/2023 OBJETO: AQUISIÇÃO DE MATERIAIS DE CONSUMO PARA O SUPLENTE DE ALIMENTAÇÃO DO PESSOAL DA PREFEITURA MUNICIPAL DE ALTO ALEGRE.
<b>Prefeitura Municipal de Multeiro</b> EDITAL Nº 001/2023 OBJETO: AQUISIÇÃO DE MATERIAIS DE CONSUMO PARA O SUPLENTE DE ALIMENTAÇÃO DO PESSOAL DA PREFEITURA MUNICIPAL DE MULTEIRO.	<b>SEPROGRS</b> ASSEMBLEIA GERAL OBJETO: REALIZAÇÃO DE ASSEMBLEIA GERAL PARA ELEIÇÃO DE DIRETORIA E FISCADORIA DA SEPROGRS.
<b>Prefeitura Municipal de São José do Ouro</b> EDITAL Nº 001/2023 OBJETO: AQUISIÇÃO DE MATERIAIS DE CONSUMO PARA O SUPLENTE DE ALIMENTAÇÃO DO PESSOAL DA PREFEITURA MUNICIPAL DE SÃO JOSÉ DO OURO.	<b>CAU/RB</b> EDITAL Nº 001/2023 OBJETO: AQUISIÇÃO DE MATERIAIS DE CONSUMO PARA O SUPLENTE DE ALIMENTAÇÃO DO PESSOAL DA PREFEITURA MUNICIPAL DE SÃO JOSÉ DO OURO.
<b>Prefeitura Municipal de Erval Grande</b> EDITAL Nº 001/2023 OBJETO: AQUISIÇÃO DE MATERIAIS DE CONSUMO PARA O SUPLENTE DE ALIMENTAÇÃO DO PESSOAL DA PREFEITURA MUNICIPAL DE ERVAL GRANDE.	<b>SINTEC</b> EDITAL DE CONVOCAÇÃO Nº 001/2023 OBJETO: CONVOCAÇÃO PARA ASSEMBLEIA GERAL DO SINTEC.

### HABITAÇÃO

#### Renovação de dívidas em aberto

Compras unicas e legalizações de imóveis em aberto no município de São José do Rio Preto. O município de São José do Rio Preto, através da Prefeitura Municipal, está realizando a renovação de dívidas em aberto de imóveis em aberto. O processo de renovação de dívidas em aberto de imóveis em aberto está sendo realizado através de licitação pública. O processo de renovação de dívidas em aberto de imóveis em aberto está sendo realizado através de licitação pública. O processo de renovação de dívidas em aberto de imóveis em aberto está sendo realizado através de licitação pública.

### PORTO SECO

#### Carnaval é adiado para mês de maio

O carnaval de São José do Rio Preto será realizado em maio. O carnaval de São José do Rio Preto será realizado em maio. O carnaval de São José do Rio Preto será realizado em maio. O carnaval de São José do Rio Preto será realizado em maio. O carnaval de São José do Rio Preto será realizado em maio. O carnaval de São José do Rio Preto será realizado em maio.

## Congresso promulga PEC para a proteção de dados

Agora as informações pessoais são direito fundamental de todo cidadão. Tema se tornou cláusula pétra, não pode ser alterada

O Congresso Nacional aprovou, nesta terça-feira (13), o Projeto de Lei (PL) 1.171, de 2023, que altera o inciso III do artigo 5º da Constituição Federal para incluir a proteção de dados pessoais como um dos direitos fundamentais do cidadão brasileiro. A medida visa garantir a privacidade e a segurança das informações pessoais dos cidadãos. O projeto de lei também estabelece a responsabilidade dos órgãos públicos e das empresas em garantir a proteção de dados pessoais. O projeto de lei também estabelece a responsabilidade dos órgãos públicos e das empresas em garantir a proteção de dados pessoais. O projeto de lei também estabelece a responsabilidade dos órgãos públicos e das empresas em garantir a proteção de dados pessoais.



FALTA DECRETAR Assinado decreto para o Partonon

**Sou apartamento na praia com pagamento facilitado pela construtora**

CONTATE NOSSA CENTRAL DE VENDAS: (48) 99922.0554

**RAANCON**

### ADVERTÊNCIA PÚBLICA

O Conselho de Arquitetura e Urbanismo do Estado do Rio Grande do Sul, repeliendo as normas dispostas na Lei 12.378/2010, bem como atendendo ao disposto nas Resoluções CAU/RB nº 52 e 143, na Lei 8.784/1999, dentre outras normativas normativas, executivas, mediante este ofício declaratório, a **SANÇÃO DE ADVERTÊNCIA PÚBLICA**, de natureza disciplinar, aplicada nos autos do processo ético-disciplinar nº 844.038/2018, à profissional, Arquiteta e Urbanista, **MARIA TERESA DI MARCHIO ATAÍDES**, registrada no CAU sob nº A12434-B, pelas seguintes infrações cometidas:

- Art. 18, inciso X, da Lei nº 12.378/2010, agravada pela circunstância prevista no art. 72, inciso IX, da Resolução CAU/RB nº 143/2017, pela conduta desidiosa da denunciada que deixou de ingressar com o processo de aprovação junto aos órgãos competentes e evadiu-se da obra durante o desenvolvimento dos trabalhos, gerando danos materiais reversíveis à contratante.
- Art. 18, inciso XII, da Lei nº 12.378/2010 por ter deixado de elaborar os projetos de Responsabilidade Técnica obrigatórios para os serviços de projeto e execução de reforma.

A regra nº 3.2.13, do Código de Ética e Disciplina, aprovado pela Resolução CAU/RB nº 052/2016 - agravada pela circunstância prevista no art. 72, inciso IX, da Resolução CAU/RB nº 143/2017, por ter deixado de manter sua contratação informado sobre fatos relevantes acerca da legislação municipal e sobre conflito de interesses, relacionado à suposta ausência de parte do pagamento, o qual acabou culminando na interrupção dos serviços que estavam sendo prestados sem a devida ressalva contratual e interrupção da responsabilidade técnica, gerando danos materiais reversíveis à contratante.

Tiago Holzmann da Silva  
Presidente do CAU/RB



## QUADRO – ESCRITÓRIOS REGIONAIS DO CAU/RS

Investimento: R\$ 3.983,49

Formato 84,1 x 59,4cm

Quantidade: 6 unidades





## INTERNET SOCIAL – REDES

Investimento: R\$ 30.700,21

Período: Janeiro/2022 a Dezembro/2022

Material / Serviço	Valor Pago
REDES - Mídia Facebook - Janeiro	R\$ 177,50
REDES - Mídia Facebook - Janeiro - TAXA ADM-Gerenciamento	R\$ 26,62
REDES - Mídia Facebook - Fevereiro	R\$ 135,00
REDES - Mídia Facebook - Fevereiro - TAXA ADM-Gerenciamento	R\$ 20,25
REDES - Mídia Facebook - março	R\$ 812,50
REDES - Mídia Facebook - março - TAXA ADM-Gerenciamento	R\$ 121,87
REDES - Mídia Facebook - abril	R\$ 1.130,63
REDES - Mídia Facebook - abril - TAXA ADM-Gerenciamento	R\$ 135,68
REDES - Mídia Facebook - maio	R\$ 2.424,16
REDES - Mídia Facebook - maio - TAXA ADM-Gerenciamento	R\$ 363,62
REDES - Mídia Facebook - junho	R\$ 1.802,01
REDES - Mídia Facebook - junho - TAXA ADM-Gerenciamento	R\$ 270,30
REDES - Mídia Facebook - julho	R\$ 854,88
REDES - Mídia Facebook - julho - TAXA ADM-Gerenciamento	R\$ 128,23
REDES - Mídia Facebook - agosto	R\$ 1.663,89
REDES - Mídia Facebook - agosto - TAXA ADM-Gerenciamento	R\$ 249,58
REDES - Mídia Facebook - setembro	R\$ 3.147,11
REDES - Mídia Facebook - setembro - TAXA ADM-Gerenciamento	R\$ 472,07
REDES - Mídia Facebook - outubro	R\$ 5.787,51
REDES - Mídia Facebook - outubro - TAXA ADM-Gerenciamento	R\$ 868,13
REDES - Mídia Facebook - novembro	R\$ 6.463,45
REDES - Mídia Facebook - novembro - TAXA ADM-Gerenciamento	R\$ 969,52
REDES - Mídia Facebook - dezembro	R\$ 2.326,70
REDES - Mídia Facebook - dezembro - TAXA ADM-Gerenciamento	R\$ 349,00

REVISTA AEA SINOS

ASSOCIAÇÃO DOS ENGENHEIROS E ARQUITETOS DO VALE DOS SINOS

Investimento: R\$ 2.500,00

Edição: 2022





REVISTA EM EVIDÊNCIA

CAMPANHA VALORIZAÇÃO PROFISSIONAL

EDIÇÃO: NOVEMBRO/2022

Investimento: R\$ 5.000,00





## CAMPANHA EAD

Mídia Digital, Rádios, Jornais.

Investimento: R\$ 74.796,73

Material / Serviço	Valor Pago
Campanha EAD - Mídia Digital (Atualliza.com) Maio	R\$ 12.000,00
Campanha EAD - Mídia Digital (Atualliza.com) Junho	R\$ 12.000,00
Campanha EAD - Rádio ABC FM	R\$ 3.840,00
Campanha EAD - Rádio Atlântida FM - Maio	R\$ 6.125,00
Campanha EAD - Rádio Atlântida FM - Junho	R\$ 6.125,00
Campanha EAD - Rádio Guaíba AM	R\$ 10.800,00
Campanha EAD - Jornal Correio do Povo	R\$ 6.500,00
Campanha EAD - Jornal Zero Hora	R\$ 12.449,00
Campanha EAD - Manipulação de Imagem	R\$ 4.957,73

23/03/2023

**GRADUAÇÃO EAD  
EM ARQUITETURA  
E URBANISMO.**

**NA PROPAGANDA,  
PARECE PERFEITA.  
NA REALIDADE,  
NÃO TEM QUALIDADE.**

**EAD  
NÃO**

**GRADUAÇÃO EAD  
EM ARQUITETURA  
E URBANISMO:**

**NA PROPAGANDA,  
PARECE PERFEITA.  
NA REALIDADE,  
NÃO TEM QUALIDADE.**

**E TAMBÉM  
NÃO TEM:**

ATELIER DE PROJETO,  
LABORATÓRIOS,  
MAQUETARIA,  
CONVÍVIO ACADÊMICO,  
PESQUISA E EXTENSÃO,  
VIAGENS DE ESTUDO,  
RECONHECIMENTO  
DO MERCADO.

E VOCÊ AINDA CORRE  
O RISCO DE NÃO TER  
O REGISTRO PARA  
EXERCER A  
PROFISSÃO.

**NÃO SEJA ENGANADO.  
GRADUAÇÃO EAD  
NÃO TEM FUTURO.**

ANEXO 4420 - COTACÃO 2023/2024/2025/2026

**CAU/RS**  
UNIVERSIDADE DE CAXIAS DO SUL

## GRUPO RBS – PATROCÍNIOS

Investimento Total: R\$ 90.945,00

Período: agosto/2022 a dezembro/2022

Rádio Gaúcha AM – TimeLine: R\$ 56.880,00

Rádio 102 FM Itapema: R\$ 34.065,00

Material / Serviço	Valor Pago
Grupo RBS - Patrocínios - Rádio Gaúcha AM - TimeLine - Agosto 2022	R\$ 11.376,00
Grupo RBS - Patrocínios - Rádio Gaúcha AM - TimeLine - Setembro 2022	R\$ 11.376,00
Grupo RBS - Patrocínios - Rádio Gaúcha AM - TimeLine - Outubro 2022	R\$ 11.376,00
Grupo RBS - Patrocínios - Rádio Gaúcha AM - TimeLine - Novembro 2022	R\$ 11.376,00
Grupo RBS - Patrocínios - Rádio Gaúcha AM - TimeLine - Dezembro 2022	R\$ 11.376,00
Grupo RBS - Patrocínios - Rádio 102 FM Itapema - Agosto 2022	R\$ 6.813,00
Grupo RBS - Patrocínios - Rádio 102 FM Itapema - Setembro 2022	R\$ 6.813,00
Grupo RBS - Patrocínios - Rádio 102 FM Itapema - Outubro 2022	R\$ 6.813,00
Grupo RBS - Patrocínios - Rádio 102 FM Itapema - Novembro 2022	R\$ 6.813,00
Grupo RBS - Patrocínios - Rádio 102 FM Itapema - Dezembro 2022	R\$ 6.813,00

**102.3 SOCIAL CLUB**

O programa mais interativo da 102.3. Música com ideias criativas, você poderá escutar sons de qualidade, variando entre clássicos e novidades, acústicos e eletrônicos, bandas locais e estrangeiras.

**Aproveitamento Comercial**

- 22 Comerciais de 30 Segundos
- 44 Citações de 5 segundos
- 4 Textos de 20 palavras
- 22 Comerciais de apoio 30 segundos

102.3

Valor negociado total = **R\$6.813,00**

**Ancoras** Julio Furst.  
Programa das 15h às 16h  
Cota Ancora  
Segunda e sexta-feira

**GAUCHA**

**Timeline do Ouvinte**

De segunda a sexta-feira às 10hs Luciano Potter, Kelly Matos e David Coimbra (diretamente de Boston) convidarão a audiência a compartilhar uma hora de papo descontraído, cheio de informação, bom humor e discussões acaloradas.

**Aproveitamento Comercial**

- 12 comerciais de 30 Segundos
- 12 citações de 5 segundos
- 30 Mil Impressões de digital

**GAÚCHA**

Valor negociado total = **R\$11.376,00**

**Ancoras** Kelly Matos, David Coimbra e Luciano Potter.  
Programa das 10h as 11h  
Quadro Timeline do Ouvinte  
Segundas, quartas e sextas-feiras.

# PROJETO ESPECIAL PARA PROMOÇÃO DA ARQUITETURA E URBANISMO NOS ESCRITÓRIOS REGIONAIS.

## GRUPO RBS – PATROCÍNIOS

**Investimento Total: R\$ 52.570,00**

Período: agosto/2022 a dezembro/2022

Digital Gaúcha ZH.COM: R\$ 15.000,00

Jornal Zero Hora: R\$ 24.055,00

Rádio Gaúcha Zona Sul: R\$ 4.505,00

Rádio Gaúcha Santa Maria: R\$ 4.505,00

Rádio Gaúcha Serra: R\$ 4.505,00



Material / Serviço	Valor Pago
Grupo RBS - Patrocínios - Digital Gaúcha ZH.COM - Agosto 2022	R\$ 3.000,00
Grupo RBS - Patrocínios - Digital Gaúcha ZH.COM - Setembro 2022	R\$ 3.000,00
Grupo RBS - Patrocínios - Digital Gaúcha ZH.COM - Outubro 2022	R\$ 3.000,00
Grupo RBS - Patrocínios - Digital Gaúcha ZH.COM - Novembro 2022	R\$ 3.000,00
Grupo RBS - Patrocínios - Digital Gaúcha ZH.COM - Dezembro 2022	R\$ 3.000,00
Grupo RBS - Patrocínios - Jornal Zero Hora - Agosto 2022	R\$ 4.811,00
Grupo RBS - Patrocínios - Jornal Zero Hora - Setembro 2022	R\$ 4.811,00
Grupo RBS - Patrocínios - Jornal Zero Hora - Outubro 2022	R\$ 4.811,00
Grupo RBS - Patrocínios - Jornal Zero Hora - Novembro 2022	R\$ 4.811,00
Grupo RBS - Patrocínios - Jornal Zero Hora - Dezembro 2022	R\$ 4.811,00
Grupo RBS - Patrocínios - Rádio Gaúcha Zona Sul - Agosto 2022	R\$ 901,00
Grupo RBS - Patrocínios - Rádio Gaúcha Zona Sul - Setembro 2022	R\$ 901,00
Grupo RBS - Patrocínios - Rádio Gaúcha Zona Sul - Outubro 2022	R\$ 901,00
Grupo RBS - Patrocínios - Rádio Gaúcha Zona Sul - Novembro 2022	R\$ 901,00
Grupo RBS - Patrocínios - Rádio Gaúcha Zona Sul - Dezembro 2022	R\$ 901,00
Grupo RBS - Patrocínios - Rádio Gaúcha Santa Maria - Agosto 2022	R\$ 901,00
Grupo RBS - Patrocínios - Rádio Gaúcha Santa Maria - Setembro 2022	R\$ 901,00
Grupo RBS - Patrocínios - Rádio Gaúcha Santa Maria - Outubro 2022	R\$ 901,00
Grupo RBS - Patrocínios - Rádio Gaúcha Santa Maria - Novembro 2022	R\$ 901,00
Grupo RBS - Patrocínios - Rádio Gaúcha Santa Maria - Dezembro 2022	R\$ 901,00
Grupo RBS - Patrocínios - Rádio Gaúcha Serra - Agosto 2022	R\$ 901,00
Grupo RBS - Patrocínios - Rádio Gaúcha Serra - Setembro 2022	R\$ 901,00
Grupo RBS - Patrocínios - Rádio Gaúcha Serra - Outubro 2022	R\$ 901,00
Grupo RBS - Patrocínios - Rádio Gaúcha Serra - Novembro 2022	R\$ 901,00
Grupo RBS - Patrocínios - Rádio Gaúcha Serra - Dezembro 2022	R\$ 901,00

# **PROJETO ESPECIAL PARA PROMOÇÃO DA ARQUITETURA E URBANISMO NOS ESCRITÓRIOS REGIONAIS.**

## **RÁDIOS INTERIOR (PLANO DE MÍDIA)**

**Investimento Total: 90.000,00**

Período: AGOSTO/2022 A DEZEMBRO/2022

Rádio Cidade Caxias AM: R\$ 12.500,00

Rádio Uirapuru AM: R\$ 11.250,00

Rádio União FM-Pelotas: R\$ 11.250,00

Rádio 99 UPF FM: R\$ 12.500,00

Rádio RCC FM Stereo: R\$ 12.500,00

Rádio CDN Santa Maria: R\$ 17.500,00

Rádio Medianeira FM: R\$ 12.500,00



# PROJETO ESPECIAL PARA PROMOÇÃO DA ARQUITETURA E URBANISMO NOS ESCRITÓRIOS REGIONAIS.

## ADESIVAGEM VEÍCULOS DA FISCALIZAÇÃO

**Valor do Investimento: R\$ R\$ 4.055,60**

Adesivagem Etios (86,55m<sup>2</sup>)

Trabalho: adesivagem 01 carro Toyota Sedan fiscalização CAURS

Material: Adesivo Oracal Com proteção UV

Acabamento: Refile

Quantidade: 01 carro

**Valor do Investimento: R\$ R\$ 13.522,37**

Adesivagem Van

Quantidade: 02





## **PROJETO ESPECIAL PARA PROMOÇÃO DA ARQUITETURA E URBANISMO NOS ESCRITÓRIOS REGIONAIS.**

### **PACOTE SPOT**

- Utilização: Rádio, Internet, redes sociais, Spotify
- Investimento: R\$ 4.090,50
- Quantidade: 5 unidades

## **PROJETO ESPECIAL PARA PROMOÇÃO DA ARQUITETURA E URBANISMO NOS ESCRITÓRIOS REGIONAIS.**

### **CAMPANHA DIA DO ARQUITETO**

**Investimento: R\$ 26.914,70**

Campanha Dia do Arquiteto-Jornal Diário Popular-Pelotas	R\$ 6.641,00
Campanha Dia do Arquiteto-Jornal Diário de Santa Maria-PE	R\$ 7.052,50
Campanha Dia do Arquiteto-Grupo A Plateia-Santana do Livramento-PE	R\$ 8.221,20
Campanha Dia do Arquiteto-Rádio ABC FM NH	R\$ 5.000,00

## **MANUTENÇÃO DAS ATIVIDADES DA GERÊNCIA DE COMUNICAÇÃO.**

### **CAMPANHA DIA DO ARQUITETO**

**Investimento: R\$ 17.033,00**

Campanha Dia do Arquiteto - Jornal Correio do Povo	R\$ 10.000,00
Campanha Dia do Arquiteto-Rádio 102 FM Itapema	R\$ 4.233,00
Campanha Dia do Arquiteto-Gaúcha ZH.COM-Digital	R\$ 2.800,00

## PROJETO ESPECIAL PARA PROMOÇÃO DA ARQUITETURA E URBANISMO NOS ESCRITÓRIOS REGIONAIS.

Campanha RRT - Rádio ABC FM - Caderno Decoração RRT-Grupo Sinos

Investimento: R\$ 1.875,00



## **3.12 Gabinete da Presidência**

### **3.12.1 Projetos e Ações Desenvolvidos**

#### **3.12.1.1 GATHIS (Gabinete de Assistência Técnica para Habitação de Interesse Social)**

##### **3.12.1.1.1 Nenhuma Casa Sem Banheiro - Termo de Cooperação SOP/RS, CP 003/2021.**

A cooperação prevê a elaboração e execução de unidades sanitárias nos municípios de Canoas e Charqueadas. No ano de 2022, através de parcerias com as entidades IAB/RS e SEACA o CAU/RS viabilizou a elaboração de 19 projetos de unidades sanitárias em Charqueadas e 359 projetos em Canoas.

**3.12.1.1.2 Edição Banheiro para Todas:** parceria entre CORSAN, IAB/RS, Mulher em construção e Prefeitura de Eldorado, com a previsão de execução de um dos cinco projetos de módulos sanitários premiados pelo concurso de projetos promovido pelo CAU/RS e IAB/RS. O projeto foi customizado para a realidade e exigências do município e está em fase de nova avaliação por parte da CORSAN (instituição patrocinadora da execução da obra).

##### **3.12.1.1.3 Curso de ATHIS na Prática:**

O objetivo principal foi sensibilizar e preparar as gestões municipais para a implementação da política habitacional de Assistência Técnica para Habitação de Interesse Social (ATHIS) dentro da sua realidade.

Profissionais de diversos municípios do interior do Rio Grande do Sul e também de outros estados, como Bahia e Rio Grande do Norte, participaram do curso.



## 3.12.1 ASSISTÊNCIA TÉCNICA



**R\$ 851.791**

> 76,5% do previsto

**INVESTIMENTO REALIZADO**



**81 %** DO LIMITE PREVISTO

> 5,5% da Receita Líquida

**LIMITE ALCANÇADO**

**OBJETIVO**

**Fomentar o acesso da sociedade à Arquitetura e Urbanismo**

**Projetos realizados**

- **Nenhuma Casa Sem Banheiro - Termo de Cooperação SOP/RS, CP 003/2021.**
- **Edição Banheiro para Todas:**
- **Curso de ATHIS na Prática**

## 3.12.1 Projetos e Ações Desenvolvidos

### 3.12.1.2 RELAÇÕES INSTITUCIONAIS E GOVERNAMENTAIS

**3.12.1.2.1 Ações Institucionais:** Organização e participação em reuniões com diversos órgãos públicos, tratando de temas originados nas comissões ou no próprio Gabinete.

### 3.12.1.3 OUTROS

**3.12.1.3.1 Projeto Software Livre para Arquitetos:** Termo De Colaboração N° 01/2022, entre o CAU/RS e FNA, com o objetivo geral sensibilizar e capacitar Arquitetos e Urbanistas para a utilização das ferramentas de softwares livres aplicados à profissão, através de cursos gratuitos aos profissionais arquitetos e urbanistas e para a comunidade acadêmica.

### 3.12.2 Descrição das principais realizações

- ✓ **Nenhuma Casa Sem Banheiro (CP003/2020 e CP003/2021):** execução e acompanhamento, in loco e remoto, das atividades previstas no Plano de Trabalho em parceria com as Entidades. Realização de reuniões entre SOP/RS, Municípios conveniados e CAU/RS. Apoio nas ações de publicidade do projeto junto a emissoras de TV, rádio e jornal. Acompanhamento da gestão dos recursos financeiros aplicados. Acompanhamento semanal do trabalho realizado pelos Coordenadores locais. Elaboração de documentos e manuais executivos e minutas.
- ✓ **Nenhuma Casa Sem Banheiro, Edição Banheiro para todas:** coordenação das atividades previstas no Plano de Trabalho. Realização de reuniões entre parceiros para execução do projeto.
- ✓ **Capacitação em ATHIS:** Participação na Assembleia da FAMURS para apresentação da ATHIS. Organização de parceria para a implementação de curso sobre ATHIS destinado a gestores e técnicos municipais. Execução de 1ª edição de curso de capacitação “ATHIS na Prática”. Elaboração de minuta de edital para implementação de ATHIS nos municípios.
- ✓ **Software Livre:** Em 2022 o Termos de Colaboração propiciou a elaboração e disponibilização dos seguintes cursos de softwares livres de forma gratuita e disponibilizado permanentemente no sitio Solare e na página do CAU/RS: GIMP, INKSCAPE, SCRIBUS, BLENDER, QCAD, FREECAD, QGIS. Realização de diversos artigos e material de divulgação sobre o uso de Softwares livres para uso dos profissionais arquitetos e urbanistas. Realização de oficina e curso pratico durante a Trienal.
- ✓ **Relações institucionais e Governamentais:** Tratativas com diversos órgãos públicos e entidades com foco nas demandas das Comissões (Permanentes e Temporárias) e do Gabinete da Presidência, a fim de encaminhar demandas na área do patrimônio cultural, ensino e temas relacionados com a qualificação do exercício profissional da arquitetura e do urbanismo.

## 3.12.2 Descrição das principais realizações

- ✓ Fórum das Entidades de Arquitetura e Urbanismo do Rio Grande do Sul  
1ª Reunião presencial do Fórum pós pandemia ocorrida em 19 de novembro de 2022, no Solar IAB/RS, na ocasião do evento Trienal de Arquitetura e Urbanismo do Rio Grande do Sul, em Porto Alegre.
  
- ✓ Representantes Institucionais do CAU/RS (Portaria Normativa 008/2021)  
1ª Reunião 30/06/2022 – Pauta única: Debate do Tema Licenciamento.  
2ª Reunião 31/08/2022 – Pauta única: Plano Diretor: como está a revisão na sua cidade?  
3ª Reunião 19/11/2022 – Presencial – Ocasião do evento Trienal de Arquitetura e Urbanismo do Rio Grande do Sul, em Porto Alegre.
  
- ✓ Reuniões do Colegiado das Entidades Estaduais de Arquitetos e Urbanistas (CEAU - CAU/RS)  
7 Reuniões Ordinárias  
2 Reuniões Extraordinárias`
  
- ✓ Reuniões com Conselhos Profissionais para tratar do EAD e encaminhamentos junto ao MP Federal
- ✓ Criação da Comissão de Equidade no Fórum dos Conselhos Profissionais
- ✓ Acordo com Município de Porto Alegre permitindo a contratação emergencial de arquitetos e urbanistas e garantindo a realização de concurso público`



# Gabinete da Presidência



Curso de ATHIS na Prática



Nenhuma Casa sem Banheiro em Canoas

**7 CURSOS GRATUITOS DE SOFTWARE LIVRE**

- > FreeCAD
- > QCAD
- > Blender
- > QGIS
- > Gimp
- > Inkscape
- > Scribus

**QUALIDADE & AUTONOMIA & CUSTO ZERO!**

REALIZAÇÃO: **FNA** **CAU/RS**  
CONSELHO DE ARQUITETURA E URBANISMO DO RIO GRANDE DO SUL

Projeto Software Livre para Arquitetos

## 3.13 POLÍTICA URBANA E AMBIENTAL



**R\$ 749.357**

> 86% do previsto >

**INVESTIMENTO REALIZADO**

### OBJETIVO

**Estimular a produção da  
Arquitetura e Urbanismo como  
política de Estado**

### REALIZOU

22 Reuniões Ordinárias  
3 Reuniões Extraordinárias

9% do previsto

## 3.14 GESTÃO DE PESSOAS

Desenvolvimento de competências

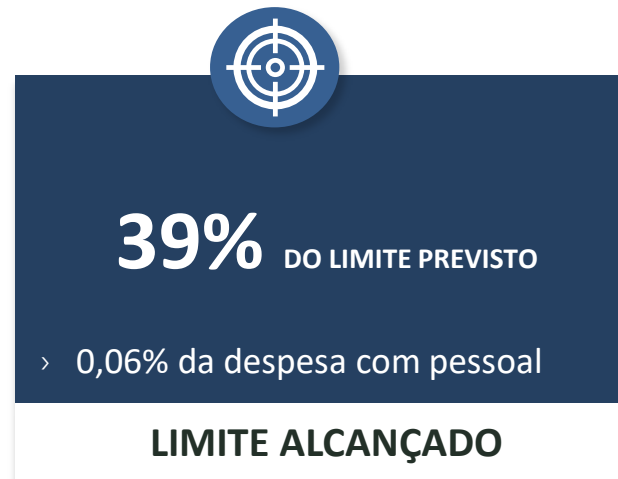

**OBJETIVO**

**Desenvolver competências de dirigentes e colaboradores**



### Cursos realizados:

- Contratação Direta, Dispensa e Inexigibilidade no Regime Atual e a Nova Lei de Licitações.
- Formação de agente de contratação e pregoeiro de acordo com a nova lei de licitação, com prática no sistema compras.gov.br e PNCP
- Contratos Administrativos
- Treinamento eSocial para Órgãos Públicos

## 3.14.1 CONFORMIDADE LEGAL

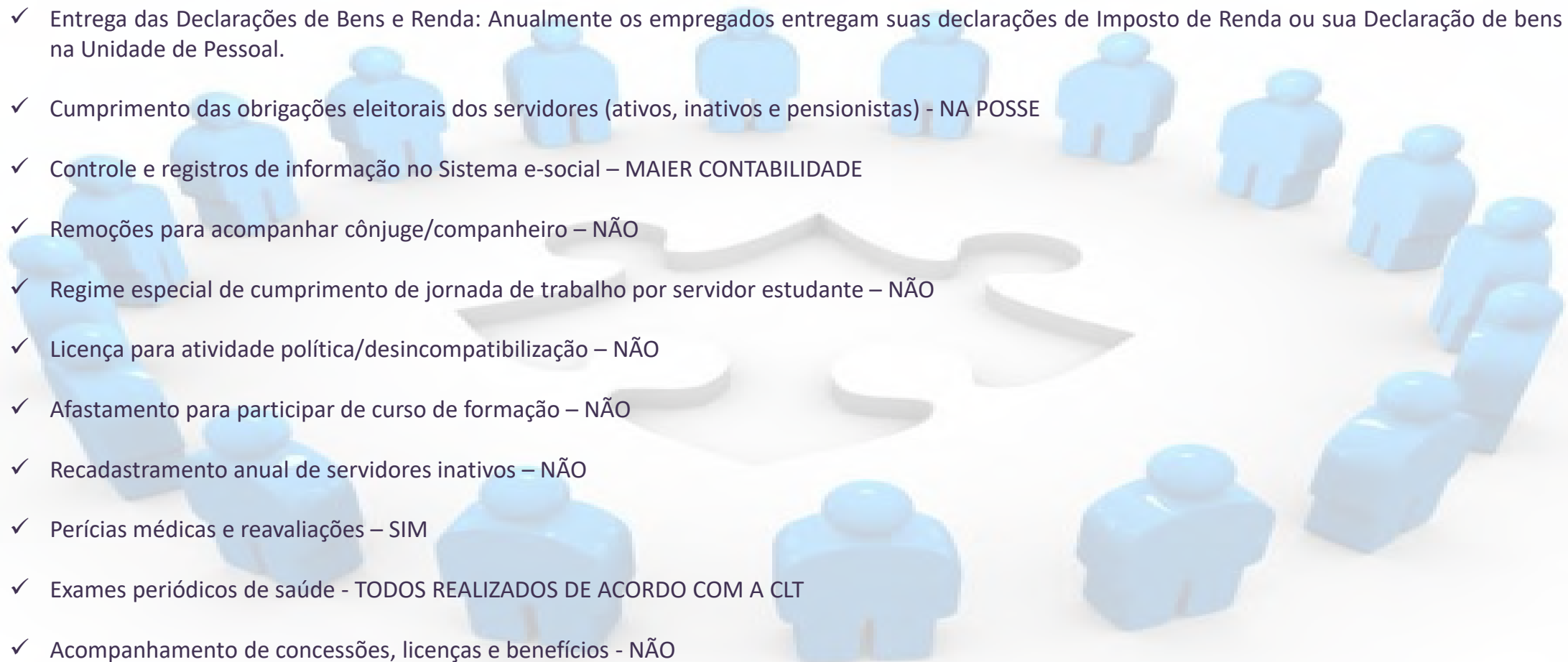
- ✓ Entrega das Declarações de Bens e Renda: Anualmente os empregados entregam suas declarações de Imposto de Renda ou sua Declaração de bens na Unidade de Pessoal.
  - ✓ Cumprimento das obrigações eleitorais dos servidores (ativos, inativos e pensionistas) - NA POSSE
  - ✓ Controle e registros de informação no Sistema e-social – MAIER CONTABILIDADE
  - ✓ Remoções para acompanhar cônjuge/companheiro – NÃO
  - ✓ Regime especial de cumprimento de jornada de trabalho por servidor estudante – NÃO
  - ✓ Licença para atividade política/desincompatibilização – NÃO
  - ✓ Afastamento para participar de curso de formação – NÃO
  - ✓ Recadastramento anual de servidores inativos – NÃO
  - ✓ Perícias médicas e reavaliações – SIM
  - ✓ Exames periódicos de saúde - TODOS REALIZADOS DE ACORDO COM A CLT
  - ✓ Acompanhamento de concessões, licenças e benefícios - NÃO
- 
- A group of blue 3D human figures arranged in a circle around a large white puzzle piece. The puzzle piece is a large, irregular shape with several missing sections, symbolizing a team or organization that is not yet complete or has some gaps. The figures are standing on a light-colored surface, and the overall scene is set against a white background.



## **3.14.2 Força de Trabalho**

**Conselheiros em 2022: 23**

**Empregados Efetivos 2022: 77**

Cargos em Comissão: 24

Terceirizados: 4

Estagiários: 14

**Distribuição de Empregados por Gênero:**

Feminino: 41 – 53%

Masculino: 36 – 47%

**ASSISTENTE ADMINISTRATIVO/**

**ASSISTENTE DE ATENDIMENTO E FISCALIZAÇÃO: 38**

Feminino: 18 – 47%

Masculino: 20 – 53%

**ADMINISTRADOR: 03**

Feminino: 02 – 67%

Masculino: 01 – 33%

**ARQUITETO E URBANISTA: 14**

Feminino: 11 – 79%

Masculino: 03 – 21%

**CONTADOR: 02**

Feminino: 01 – 50%

Masculino: 01 – 50%

**JORNALISTA: 01**

Feminino: 01 – 100%

Masculino: 00 – 0%

**SECRETÁRIA EXECUTIVA: 02**

Feminino: 02 – 100%

Masculino: 00 – 0%

**ASSESSOR JURÍDICO: 04**

Feminino: 00 – 0%

Masculino: 04 – 100%

**TÉCNICO EM MICROINFORMÁTICA: 01**

Feminino: 00 – 0%

Masculino: 01 – 100%

## **3.14.3 Estratégia de Recrutamento e Evolução do Quadro**

### **EVOLUÇÃO DO QUADRO DE PESSOAL**

O recrutamento é feito por concurso público ocorrido em 2019, o qual está vigente até julho/2023.

#### **Quantos empregados em dezembro/2021? 69**

59 concursados

10 cargos comissionados

#### **2021: Empregados Ativos Por Faixa Etária**

**20 - 30 anos:** 10 – 14,49%

**31 - 40 anos:** 34 – 49,28%

**41 - 50 anos:** 12 – 17,39%

**51 - 60 anos:** 11 – 15,94%

**61 - 69 anos:** 1 – 1,45%

**TOTAL: 69**

#### **2022: Empregados Ativos Por Faixa Etária**

**20 - 30 anos:** 8 – 10,81%

**31 - 40 anos:** 35 – 47,3%

**41 - 50 anos:** 17 – 22,97%

**51 - 60 anos:** 13 – 17,57%

**61 - 69 anos:** 1 – 1,35%

**TOTAL: 74**

## 3.14.3 Estratégia de Recrutamento e Evolução do Quadro

### EVOLUÇÃO DO QUADRO DE PESSOAL

Distribuição de Empregados por Unidades de Exercício				
Unidade de exercício	dez/21		dez/2022	
	nº de empregados	percentual em relação ao total	nº de empregados	percentual em relação ao total
ATHIS	1	1,45%	1	1,35%
Gerência-Geral	3	4,35%	3	4,05%
Gerência Jurídica	5	7,25%	5	6,76%
Gerência de Comunicação	3	4,35%	3	4,05%
Gabinete	3	4,35%	3	4,05%
Secretaria Geral	11	15,94%	13	17,57%
Gerência de Atendimento	12	17,39%	11	14,86%
Gerência Administrativa-financeira	13	18,84%	14	18,92%
Gerência de Fiscalização	18	26,09%	21	28,38%
total	69	100,00%	74	100,00%

## 3.14.4 Detalhamento das Despesas de Pessoal

### Unidade de fiscalização

Destaca-se o percentual de empregados atuando na fiscalização em relação ao total de empregados do conselho:

**Dez/2021: 18 (26,09%)**

**Dez/2022: 21 (28,38%)**

Não há, no CAU/RS, despesa com pessoal “inativo e/ou pensionistas”, dado que a sua criação foi em 31/12/2010 e efetivamente, em 2012, que sua máquina administrativa e pessoal entrou em funcionamento.

Em dez/2021 a folha contava com 69 empregados e o gasto com salários e encargos foi de **R\$ 7.772.240,76**.

Em dez/2022, a folha contava com 74 empregados, e o gasto com salários e encargos foi de **R\$ 9.625.152,74**.

**Teve um aumento de 24%, nas despesas com pessoal em relação ao ano de 2021. Esse aumento se dá pela contratação de 07 novos empregados e pelo reajuste salarial previsto em acordo coletivo, que no ano de 2022 foi de 12,47%.**

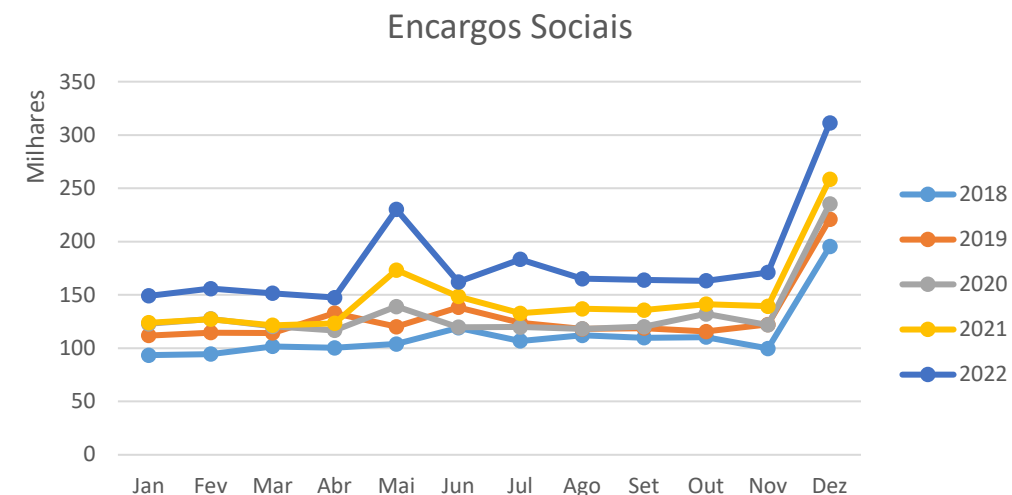
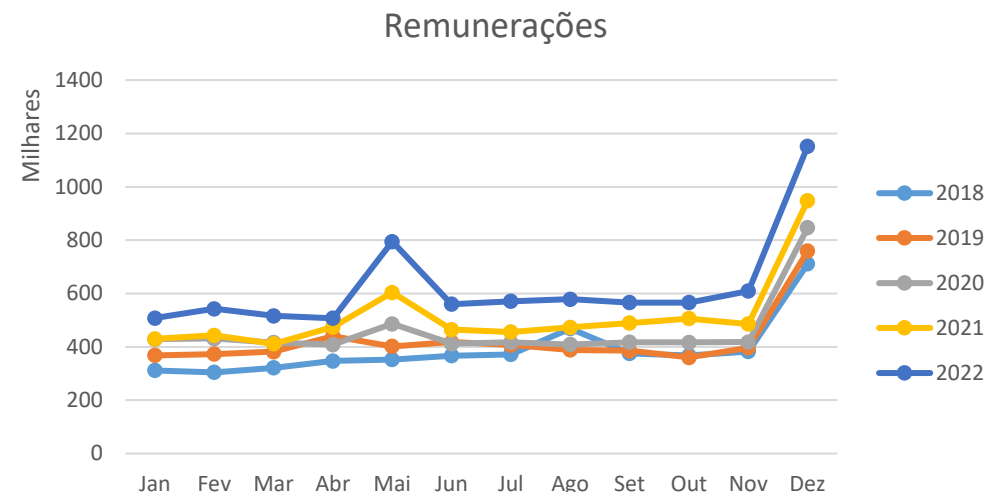



# 3.15 Gestão de Licitações e Contratos

## 3.15.1 Conformidade Legal

O setor de compras, licitações e serviços é responsável pelos **processos licitatórios**, pela **gestão de contratos** e pela **gestão patrimonial** do CAU/RS, obedecendo às exigências previstas na Constituição Federal, na Lei nº 8.666 de 21 de junho de 1993 e demais legislações correlatas.

Em 2022 o CAU/RS concluiu 46 processos licitatórios, totalizando um valor de R\$3.101.859,54 nas modalidades a seguir destacadas.

Ainda, a Unidade de Fiscalização de Contratos renovou 20 contratos em andamento e realizou a fiscalização administrativa de 40 contratos do CAU/RS que totalizam aproximadamente R\$815.000,00 por ano.

## 2.2 Resumo das Contratações

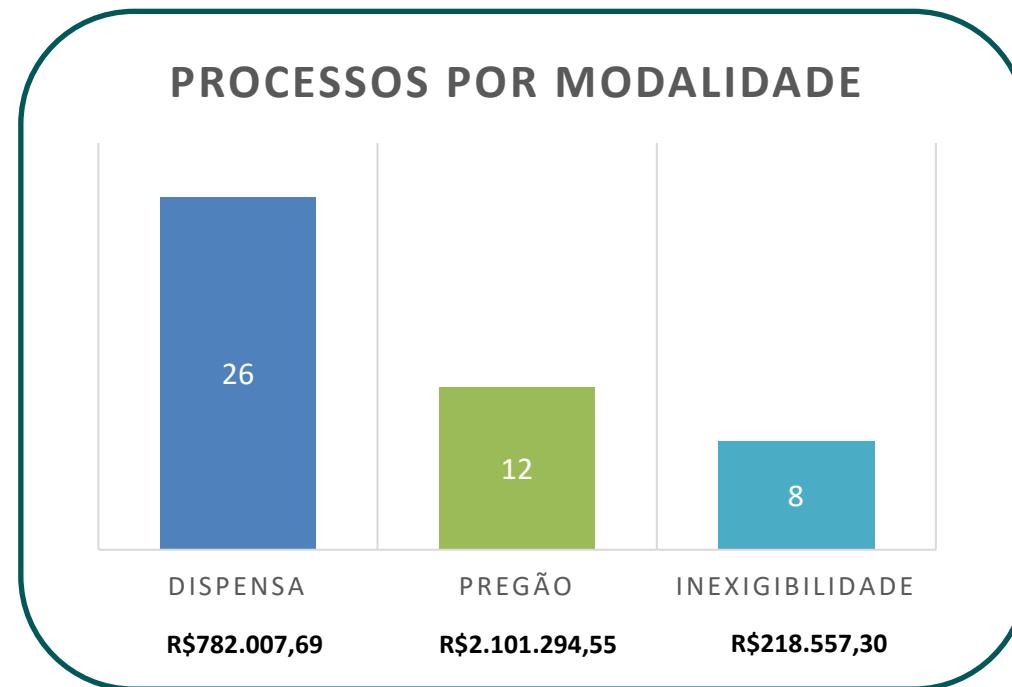

## 2.3 Contratações Mais relevantes

1. Contratação de empresas para realização de eventos – R\$621.555,90
2. Contratação de agência de viagens – R\$380.000,00
3. Contratação de software omnichannel – R\$348.700,00
4. Aquisição de material de estoque – R\$229.263,65

Economia gerada<sup>1</sup>  
pelos pregões:  
R\$1.107.009,45

## **3.15.2 Principais Desafios e Ações Futuras**

### **Informatização administrativa:**

A implementação do SEI – sistema eletrônico de informações para tramitação de processos.

### **Segurança da informação:**

Criação de equipe multidisciplinar para implementação da LGPD – Lei Geral de Proteção de Dados ([LEI Nº 13.709, DE 14 DE AGOSTO DE 2018](#)).

### **Principais Desafios e Ações Futuras:**

- ✓ Cronograma PDTI 2022-2025 para a conclusão das 3 fases : preparação, diagnóstico e planejamento.
- ✓ Backup em nuvem, complementando a solução atual que é em fita e em disco.
- ✓ Solução de Firewall.
- ✓ Reestruturação da rede lógica na sede do CAU/RS em Porto Alegre.
- ✓ Concluir a instalação dos ativos de rede nas regionais de Passo Fundo e Caxias do Sul.
- ✓ Implantação da Telefonia SIP.
- ✓ Implantação da solução de Omnichannel.
- ✓ Consultoria em TI.

# 3.16 Gestão Patrimonial e Infraestrutura

## Gestão de Tecnologia da Comunicação

Para avaliação de Maturidade em Governança de TI do CAU/RS, em 2016 foi realizado o preenchimento do Questionário de Governança de TI, elaborado e mantido pela Secretaria de Fiscalização de TI do TCU – SEFTI.

O resultado alcançado ficou dentro do que era esperado, e reforçou a necessidade de termos ações planejadas para serem atendidas a Curto, Médio e Longo Prazo, com a intenção de melhorar a maturidade e podermos alcançar um novo patamar no Nível de Capacidade em Governança de TI.

No ano de 2017 foi desenvolvido o Plano Diretor da Tecnologia da Informação (2017-2018) e renovado no triênio de 2019 a 2021.

O PDTI do CAU/RS busca o conhecimento das necessidades de informação e serviços de TI, a criação de um plano de ações com iniciativas/projetos definidos, a definição de metas a serem alcançadas e a proposição de um conjunto de regras, normas e padrões a serem utilizados para que se obtenham sempre os melhores resultados no melhor prazo possível e, sempre que possível, no menor custo.

Todas as definições, ações e necessidades foram tomadas considerando-se todos os setores do CAU/RS e deverão ser observados por todos os servidores desta instituição, bem como pelos colaboradores que possam vir a prestar serviço em razão de futuras contratações.

O período de validade do PDTI do CAU/RS será de 3 (três) anos, compreendendo o período 2019 – 2021, porém deve ser feito um acompanhamento e realizadas atualizações, de acordo com as novas versões do Plano de Ação do CAU/RS.

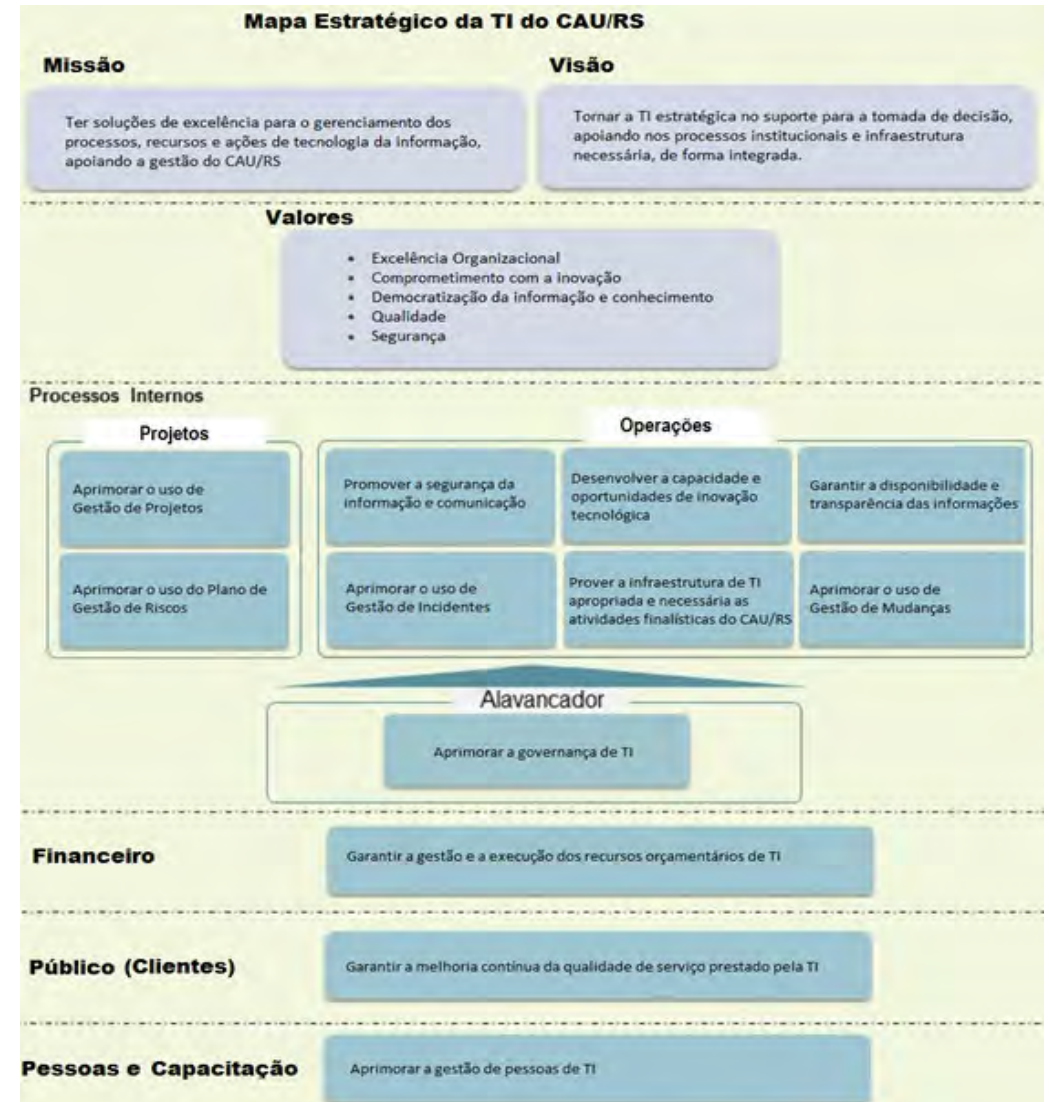

## 3.16.1 Principais Investimentos em Infraestrutura

### A gestão patrimonial do CAU/RS envolve as seguintes atividades:

- Fixação de placas nos bens conforme número de patrimônio gerado automaticamente pelo setor de contabilidade no SISCONT após sua compra;
- Controle de movimentação de bens e seus responsáveis através do SISPAT;
- Controle de estoque e de distribuição de 43.292 itens de almoxarifado e limpeza pelo SIALM;
- Gestão de atas de registro de preço para materiais de estoque e de limpeza – 5 processos administrativo de compras no ano de 2022, totalizando 497 itens;
- Fiscalização técnica de contratos de terceirização relativos à sede como: limpeza e manutenção, seguro, energia elétrica, taxas condominiais, alarme e monitoramento, artífice.
- Controle de uso e preservação da frota de veículos do CAU/RS;
- Controle de empregados em posse de chaves, controles e senhas do alarme através de termos de recebimento e responsabilidade.

### Total de Aquisições: R\$86.937,28<sup>1</sup>

4 mapotecas horizontais e 1 mesa de higienização para o acervo de materiais históricos	2 purificadores de água para os escritórios regionais	1 notebook para a Gerência de Comunicação	13 equipamentos de videoconferência para realização de reuniões virtuais
R\$34.924,00	R\$1.130,00	R\$17.583,28	R\$33.300,00

Não houve desfazimento de bens em 2022

- ✓ A gestão de patrimônio e infraestrutura é responsável por zelar pelo adequado funcionamento das atividades da sede e dos 4 escritórios regionais do CAU/RS e envolve o atendimento diário às demandas de fornecimento de material, reparos, manutenção, limpeza, controle de patrimônio e gestão da frota veicular.
- ✓ Em 2022, destacou-se a fiscalização dos serviços de artífice, responsável pelos serviços de reparo e manutenção dos espaços físicos, que totaliza um valor estimado anual de R\$511.026,40.



## 3.16.2 Locações de Imóveis e Equipamentos

### Locações de imóveis e equipamentos:

- ✓ Sala para implantação do Escritório Regional em Caxias do Sul/RS;
- ✓ Sala para implantação do Escritório Regional em Passo Fundo/RS;
- ✓ Vaga de garagem para o veículo de fiscalização do Escritório Regional em Pelotas/RS;
- ✓ Sala para almoxarifado da sede em Porto Alegre/RS;
- ✓ Vaga de estacionamento para furgão em Porto Alegre/RS.

### Sustentabilidade Ambiental:

- ✓ A separação de resíduos é realizada em todas as dependências do Conselho, conforme Resolução nº 275/2001 do CONAMA;
- ✓ Todos os funcionários recebem kit sustentável com copo e xícara para uso pessoal no ambiente de trabalho, evitando o uso de descartáveis;
- ✓ O Conselho realiza a locação de sistemas purificadores de água para evitar o uso de garrafas de água descartáveis;
- ✓ Todos os processos licitatórios seguem critérios de sustentabilidade ambiental previstos na IN SLTI/MPOG nº01, de 19 de janeiro de 2010 e no Decreto nº 7.746/2012, de 5 de junho de 2012.
- ✓ A preferência para compra será sempre de itens sustentáveis, como, por exemplo, açúcar e café orgânico e papel reciclado para impressão.
- ✓ A migração dos processos administrativos para ambiente virtual a partir do ano de 2020 acelerou a digitalização das atividades do CAU/RS, proporcionando significativa economia nos gastos com papel para impressão.
- ✓ Os serviços realizados pelo contrato de artefice auxiliaram na preservação da sustentabilidade ao permitir uma resposta mais ágil a problemas de vazamento de água e uma maior eficiência energética dos aparelhos de ar-condicionado central ao manter sua revisão e limpeza em dia.



A white calculator is positioned on a light-colored grid background. The calculator's keypad, including numbers 0-9, mathematical symbols like '+', '-', 'x', and '/', and a display screen, is visible. The text '4. ORÇAMENTO, FINANÇAS, CONTABILIDADE.' is overlaid on the left side of the image in a bold, black, sans-serif font.

**4. ORÇAMENTO,  
FINANÇAS,  
CONTABILIDADE.**

# 4.1 Gestão Orçamentária e Financeira - Receitas

## RECEITA



R\$ 24.813.583,80

Orçado



R\$ 18.579.955,76

Receita Realizada



80%

% Realizado

Receita Realizada e Orçado

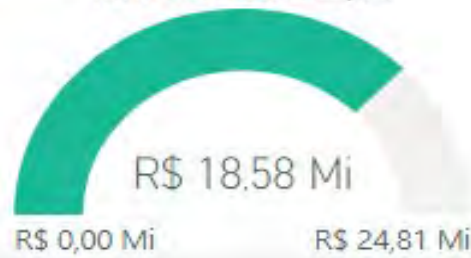

Receita Total



Ano	2021		2022	
Mês	Receita Total	% YoY Receita Total	Receita Total	% YoY Receita Total
janeiro	R\$ 1.547.238,84	-14%	R\$ 1.947.493,68	27%
fevereiro	R\$ 1.603.575,19	-4%	R\$ 2.044.300,62	28%
março	R\$ 1.451.643,21	17%	R\$ 1.946.611,08	35%
abril	R\$ 1.237.320,82	88%	R\$ 1.359.104,65	9%
maio	R\$ 1.218.850,37	65%	R\$ 1.653.524,61	37%
junho	R\$ 1.259.933,13	32%	R\$ 1.651.946,02	34%
julho	R\$ 1.202.663,41	8%	R\$ 1.561.289,55	34%
agosto	R\$ 1.266.734,21	-1%	R\$ 1.520.247,97	21%
setembro	R\$ 1.067.688,71	10%	R\$ 1.280.326,97	22%
outubro	R\$ 1.064.092,22	7%	R\$ 1.222.360,17	16%
<b>Total</b>	<b>R\$ 15.141.340,22</b>	<b>13%</b>	<b>R\$ 18.579.955,76</b>	<b>24%</b>

Receita Total por Descrição da Conta Mês Atual

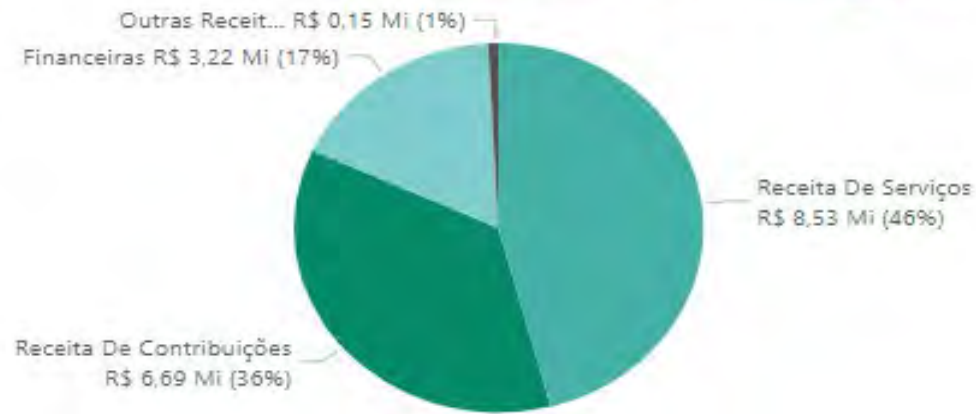

Detalhamento das receitas:

[https://transparencia.caurs.gov.br/?page\\_id=149](https://transparencia.caurs.gov.br/?page_id=149)

# 4.2 Gestão Orçamentária e Financeira - Despesas

## DESPESA



R\$ 18.579.955,76

Receita



R\$ 19.466.381,82

Despesa Total



105%

%Receita Gasta

### Despesa Total



### Despesa Total

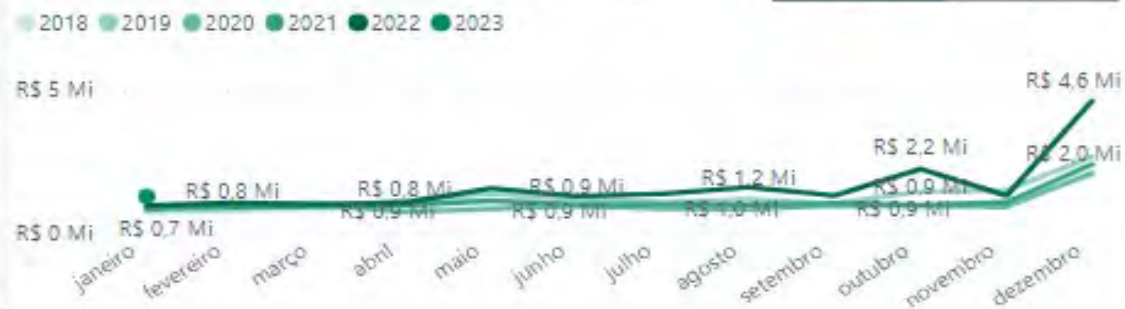

Ano	2020		2021		2022		2023	
Mês	Despesa Total	% YoY	Despesa Total	% YoY	Despesa Total	% YoY	Despesa Total	
janeiro	R\$ 898.155,71	8%	R\$ 857.648,09	-5%	R\$ 969.676,32	13%	R\$ 1.290.262,86	
fevereiro	R\$ 1.000.750,54	15%	R\$ 924.129,40	-8%	R\$ 1.056.615,39	14%		
março	R\$ 1.059.565,33	13%	R\$ 947.194,77	-11%	R\$ 1.006.228,97	6%		
abril	R\$ 738.372,43	-36%	R\$ 983.396,14	33%	R\$ 1.057.933,80	8%		
maio	R\$ 857.554,96	-38%	R\$ 1.137.242,07	33%	R\$ 1.572.224,56	38%		
junho	R\$ 964.805,22	-19%	R\$ 998.815,44	-4%	R\$ 1.300.696,78	30%		
julho	R\$ 859.313,83	-21%	R\$ 1.014.495,48	18%	R\$ 1.380.879,87	36%		
agosto	R\$ 839.079,73	-29%	R\$ 992.763,48	18%	R\$ 1.615.034,44	63%		
setembro	R\$ 979.510,23	-6%	R\$ 1.042.007,38	6%	R\$ 1.320.471,75	27%		
outubro	R\$ 971.455,57	-33%	R\$ 993.339,23	2%	R\$ 2.246.810,35	126%		
<b>Total</b>	<b>R\$ 12.202.095,39</b>	<b>-20%</b>	<b>R\$ 13.379.749,53</b>	<b>10%</b>	<b>R\$ 19.466.381,82</b>	<b>45%</b>	<b>R\$ 1.290.262,86</b>	



# 4.3 Gestão Orçamentária e Financeira – Receita X Despesas

CONSELHO DE ARQUITETURA E URBANISMO DO RIO GRANDE DO SUL

14.840.270/0001-15

2022

## Evolução da Despesa X Receita

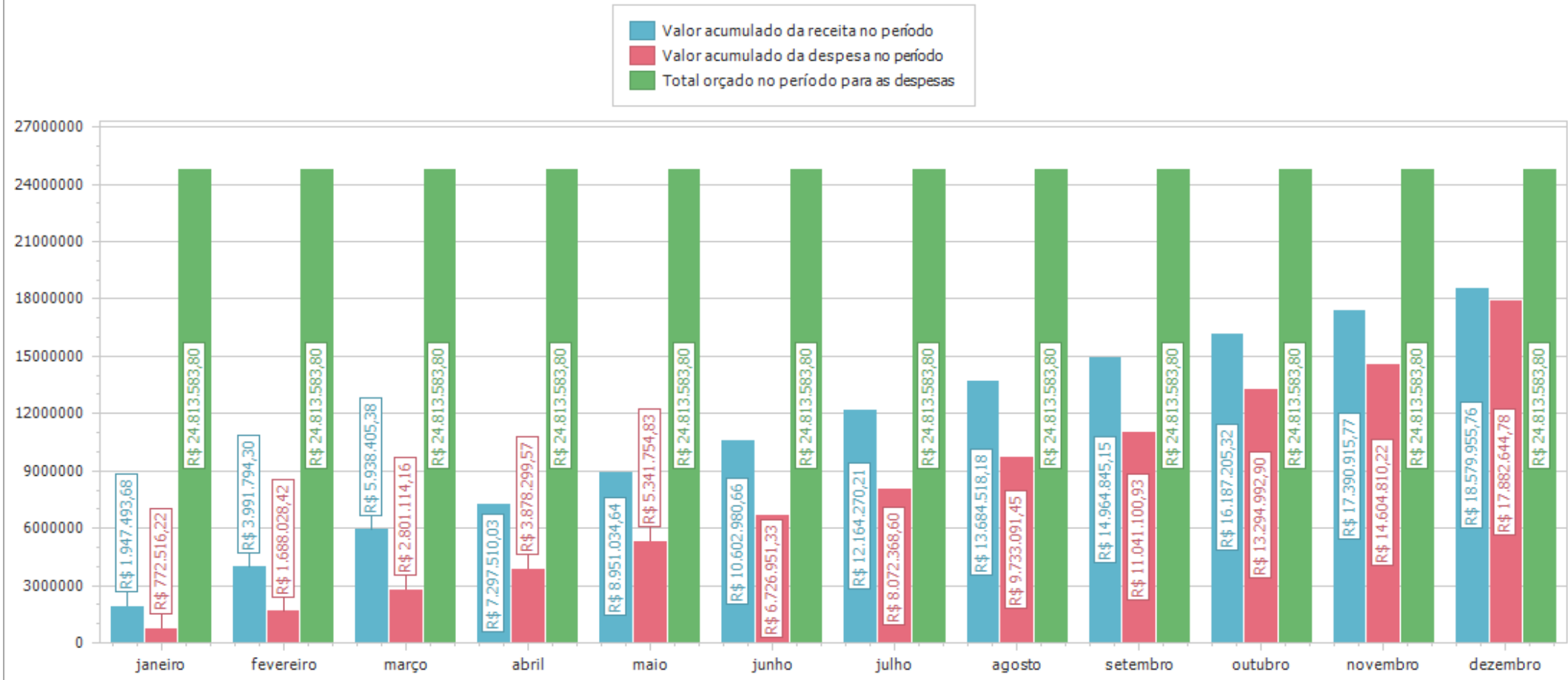

Detalhamento das receitas:

[https://transparencia.caurs.gov.br/?page\\_id=149](https://transparencia.caurs.gov.br/?page_id=149)

## 4.4 PRINCIPAIS DESAFIOS E AÇÕES FUTURAS



### Ações de Sustentabilidade Financeira

- ✓ Processo de Inadimplência iniciado em 2016 com a cobrança dos devedores de 2012 em diante. Início de protesto em cartório em jan/22, até o momento 936 protestos emitidos.

3579  
profissionais  
notificados

1822  
empresas  
notificadas

Maior desafio é  
reduzir a  
inadimplência

**REDUÇÃO** ↓ de 18% da inadimplência de pessoa física e 35% na inadimplência de pessoa jurídica, comparando 2022 com o mesmo período (jan. a dez.) do ano anterior (2021).

**\$ Resultado** das ações de cobrança em 2022: **R\$1.375.774,98** arrecadado.

## 4.5 GESTÃO DE CUSTOS

A apuração dos custos é realizada na Gerência Financeira, sob coordenação da Gerência Geral do CAU/RS. A rotina financeira é acompanhada pelo Presidente do CAU/RS - dirigente que possui a competência regimental de autorizar o pagamento das despesas orçamentárias ou emergenciais aprovadas pelo Plenário - e, mensalmente, pela Comissão de Planejamento e Finanças - CPFi-CAU/RS. Os relatórios gerenciais de acompanhamento da Execução Orçamentária e Financeira são encaminhados, trimestralmente, para apreciação pela CPFi-CAU/RS e, posterior, encaminhamento para aprovação pelo Plenário.



## **4.6 GESTÃO CONTÁBIL**

### **Considerações**

O conjunto autárquico formado pelo CAU/BR e pelos CAU/UF utiliza um mesmo sistema informatizado de contabilidade estando este integrado a diversos sistemas de controle administrativo possibilitando, assim, um acompanhamento da gestão contábil do conjunto em tempo real, tanto pelas áreas técnicas do CAU/BR como por sua assessoria contábil terceirizada que presta consultoria e emite relatórios contábeis a todos os entes do CAU.

### **Norma interna**

Além da Lei nº 4320/1964, das Normas Brasileiras de Contabilidade Aplicadas ao Setor Público (NBCASP) e do manual correspondente (MCASP) seguidas integralmente pela Contadoria do CAU/RS, a Resolução CAU/BR nº 174/2018 dispõe sobre procedimentos orçamentários, contábeis e de prestação de contas a serem adotados pelo CAU/BR e pelos CAU/UF (<https://transparencia.caubr.gov.br/resolucao174/>). Tal norma propicia ao CAU/BR, dentre outros, de exercer acompanhamento por meio de orientações e proposições de melhorias das informações contábeis.

### **Auditoria Interna do CAU/BR**

A Contadoria do CAU/RS conta ainda com a Auditoria (interna) do CAU/BR a qual incumbe “manifestar-se acerca das informações contábeis mensais por meio de relatórios”, segundo o art. 8º, § 2º, e art. 11, da referida Resolução CAU/BR nº 174/2018.



# 4.7 BALANÇO PATRIMONIAL

ATIVO-	2022	2021	PASSIVO	2022	2021
<b>ATIVO CIRCULANTE</b>	<b>26.075.239,97</b>	<b>25.691.162,31</b>	<b>PASSIVO CIRCULANTE</b>	<b>1.928.835,89</b>	<b>1.466.538,60</b>
CAIXA E EQUIVALENTES DE CAIXA	22.386.991,35	22.484.539,10	OBRIGAÇÕES TRABALHISTAS, PREVIDENCIÁRIAS E ASSISTENCIAIS A PAGAR A CURTO PRAZO	1.096.083,24	709.623,46
CRÉDITOS A CURTO PRAZO	3.520.971,70	3.055.785,84	FORNECEDORES E CONTAS A PAGAR A CURTO PRAZO	548.422,51	586.842,31
DEMAIS CRÉDITOS E VALORES A CURTO PRAZO	55.732,17	53.457,86	DEMAIS OBRIGAÇÕES A CURTO PRAZO	284.330,14	170.072,83
INVESTIMENTOS E APLICAÇÕES TEMPORÁRIAS A CURTO PRAZO	-	-		-	-
ESTOQUES	76.128,25	60.784,82		-	-
VARIAÇÕES PATRIMONIAIS DIMINUTIVAS PAGAS ANTECIPADAMENTE	35.416,50	36.594,69	<b>PASSIVO NÃO-CIRCULANTE</b>	<b>148.119,51</b>	<b>229.730,21</b>
			PROVISÕES A LONGO PRAZO	148.119,51	229.730,21
<b>ATIVO NÃO-CIRCULANTE</b>	<b>8.157.233,39</b>	<b>6.721.118,28</b>			
ATIVO REALIZÁVEL A LONGO PRAZO	2.957.202,31	1.363.478,60	<b>PATRIMÔNIO LÍQUIDO</b>	<b>32.155.517,96</b>	<b>30.716.011,78</b>
IMOBILIZADO	5.179.690,12	5.337.048,08	Resultados Acumulados	32.155.517,96	30.716.011,78
INTANGÍVEL	20.340,96	20.591,60			
<b>TOTAL</b>	<b>34.232.473,36</b>	<b>32.412.280,59</b>	<b>TOTAL</b>	<b>34.232.473,36</b>	<b>32.412.280,59</b>

	2022	2021		2022	2021
ATIVO FINANCEIRO	22.386.991,35	22.484.539,10	PASSIVO FINANCEIRO	3.053.406,26	1.884.572,06
ATIVO PERMANENTE	11.845.482,01	9.927.741,49	PASSIVO PERMANENTE	148.119,51	229.730,21
<b>SALDO PATRIMONIAL</b>				<b>31.030.947,59</b>	<b>30.297.978,32</b>

Saldo do Atos Potenciais Ativos	2022	2021	Saldo do Atos Potenciais Passivos	2022	2021
Execução de Garantias e Contragarantias Recebidas	-	-	Execução de Garantias e Contragarantias Concedidas	-	-
Execução de Direitos Conveniados	-	-	Execução de Obrigações Conveniadas	-	-
Execução de Direitos Contratuais	-	-	Execução de Obrigações Contratuais	3.610.871,95	1.669.055,16
Execução de Outros Atos Potenciais do Ativo	-	-	Execução de Outros Atos Potenciais do Passivo	-	-

QUADRO DE SUPERÁVIT/DÉFICIT FINANCEIRO	2021	2022
SUPERÁVIT FINANCEIRO	19.333.585,09	20.599.967,04

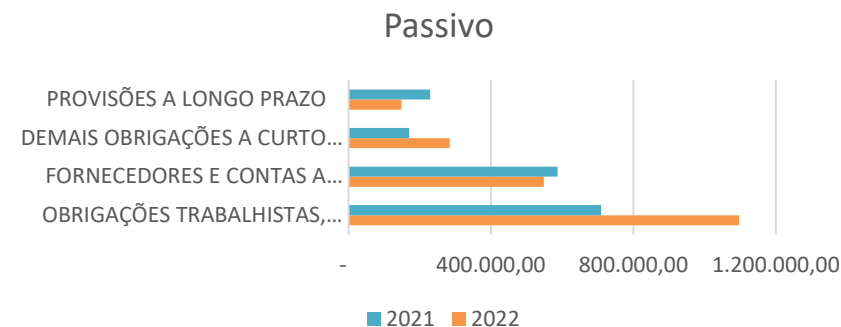
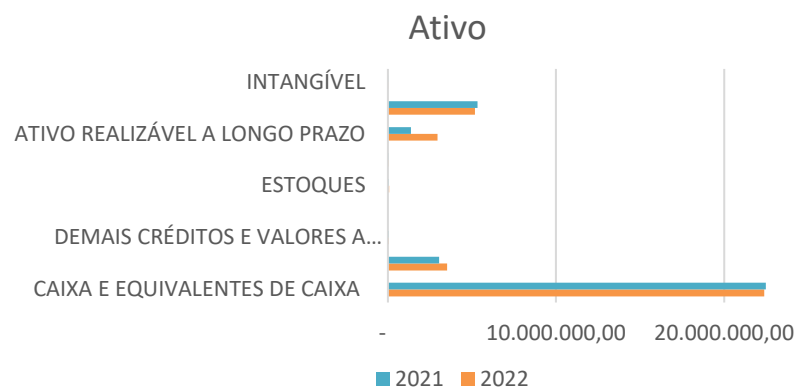

# 4.8 Demonstração das Variações Patrimoniais

Conta	2022	2021	Conta	2022	2021
<b>VARIAÇÃO PATRIMONIAL AUMENTATIVA</b>	<b>21.393.596,91</b>	<b>17.035.456,82</b>	<b>VARIAÇÃO PATRIMONIAL DIMINUTIVA</b>	<b>20.626.717,51</b>	<b>14.242.929,60</b>
CONTRIBUIÇÕES	9.394.005,96	7.748.709,30	PESSOAL E ENCARGOS	11.966.019,27	9.078.519,69
CONTRIBUIÇÕES SOCIAIS	9.394.005,96	7.748.709,30	REMUNERAÇÃO DE PESSOAL	10.011.612,72	7.760.025,07
EXPLORAÇÃO E VENDA DE BENS, SERVIÇOS E DIREITOS	8.526.919,62	7.692.328,19	BENEFÍCIOS A PESSOAL	1.954.406,55	1.318.494,62
VALOR BRUTO DE EXPLORAÇÃO DE BENS E DIREITOS E PRESTAÇÃO DE SERVIÇOS	8.526.919,62	7.692.328,19	USO DE BENS, SERVIÇOS E CONSUMO DE CAPITAL FIXO	4.842.815,35	3.000.756,72
VARIAÇÕES PATRIMONIAIS AUMENTATIVAS FINANCEIRAS	3.241.650,93	1.404.096,64	USO DE MATERIAL DE CONSUMO	148.579,97	143.047,20
JUROS E ENCARGOS DE MORA	293.604,02	172.222,95	CONSUMO DE MATERIAL	148.579,97	143.047,20
MULTAS SOBRE ANUIDADES	2.948.046,91	1.231.873,69	SERVIÇOS	4.238.214,73	2.285.190,52
OUTRAS VARIAÇÕES PATRIMONIAIS AUMENTATIVAS	231.020,40	190.322,69	DIARIAS	569.115,82	298.137,60
RECEITAS NÃO IDENTIFICADAS	-	16.124,48	SERVIÇOS TERCEIROS - PESSOAS FÍSICAS	551.926,19	67.174,75
MULTAS ADMINISTRATIVAS	12.809,38	33.034,38	SERVIÇOS TERCEIROS - PESSOAS JURÍDICAS	3.117.172,72	1.919.878,17
INDENIZAÇÕES	109.635,08	109.685,36	DEPRECIACAO, AMORTIZACAO E EXAUSTAO	456.020,65	572.519,00
REVERSÃO DE PROVISÕES	89.524,53	22.489,72	DEPRECIACAO	455.770,01	568.445,96
VARIAÇÕES PATRIMONIAIS AUMENTATIVAS DECORRENTES DE FATOS GERADORES DIVERSOS	19.051,41	8.988,75	AMORTIZACAO	250,64	4.073,04
			TRANSFERÊNCIAS CONCEDIDAS	2.489.261,76	1.284.754,11
			TRANSFERÊNCIAS INTRAGOVERNAMENTAIS	2.489.261,76	1.284.754,11
			DESVALORIZAÇÃO E PERDA DE ATIVOS	1.320.707,30	683.761,66
			VARIAÇÃO PATRIMONIAL DIMINUTIVA COM PROVISÃO PARA PERDAS DE CREDITOS	1.318.782,42	683.761,66
			PERDAS INVOLUNTARIAS COM IMOBILIZADO	1.924,88	-
			VARIAÇÕES PATRIMONIAIS DIMINUTIVAS DECORRENTES DE FATOS GERADORES DIVERSOS	7.913,83	195.137,42
<b>RESULTADO PATRIMONIAL</b>					
Déficit do exercício	-	-	Superávit do Exercício	766.879,40	2.792.527,22

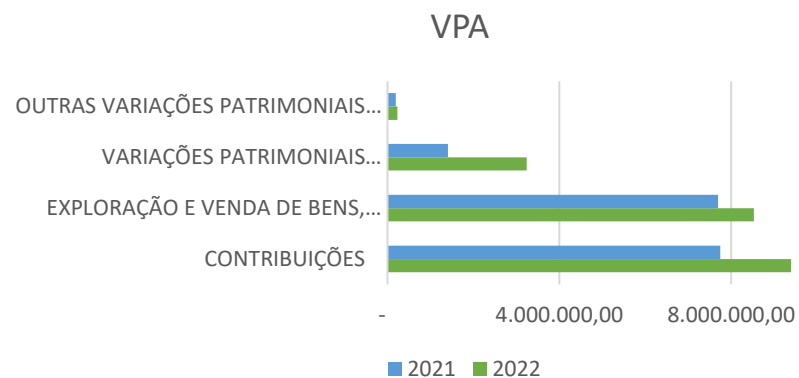

# 4.9 Balanço Orçamentário

RECEITAS ORÇAMENTÁRIAS	PREVISÃO INICIAL	PREVISÃO ATUALIZADA	RECEITAS REALIZADAS	SALDO
RECEITA CORRENTE	17.061.721,33	18.434.283,93	18.579.955,76	145.671,83
RECEITAS DE CONTRIBUICOES	7.543.401,01	7.164.407,78	6.687.510,53	476.897,25
RECEITA DE SERVIÇOS	8.176.300,29	8.793.716,62	8.526.919,62	266.797,00
FINANCEIRAS	1.275.825,96	2.396.159,56	3.241.650,93	845.491,37
OUTRAS RECEITAS CORRENTES	66.194,07	79.999,97	123.874,68	43.874,71
RECEITA DE CAPITAL	5.196.738,00	6.379.299,87	-	6.379.299,87
SUPERÁVIT DO EXERCÍCIO CORRENTE	5.196.738,00	6.379.299,87	-	6.379.299,87
SUB-TOTAL DAS RECEITAS	22.258.459,33	24.813.583,80	18.579.955,76	6.233.628,04
DÉFICIT	-	-	886.426,06	886.426,06
<b>TOTAL</b>	<b>22.258.459,33</b>	<b>24.813.583,80</b>	<b>19.466.381,82</b>	<b>5.347.201,98</b>

Receitas Realizadas

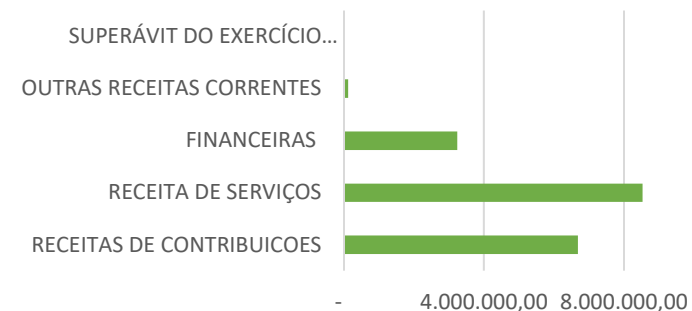

DESPESAS ORÇAMENTÁRIAS	DOTAÇÃO INICIAL	DOTAÇÃO ATUALIZADA	DESPESAS EMPENHADAS	DESPESAS LIQUIDADAS	DESPESAS PAGAS	SALDO DOTAÇÃO
DESPESA CORRENTE	19.865.721,33	21.469.523,93	18.516.030,01	18.064.285,30	17.599.891,13	2.953.493,92
PESSOAL	11.558.097,59	12.275.404,88	11.598.625,17	11.579.559,49	11.367.972,40	676.779,71
MATERIAL DE CONSUMO	250.766,88	212.188,51	140.284,90	135.106,84	121.243,56	71.903,61
SERVIÇOS DE TERCEIROS - PESSOA FÍSICA	656.756,51	956.380,05	834.652,34	832.199,49	824.589,22	121.727,71
SERVIÇOS DE TERCEIROS - PESSOA JURÍDICA	5.200.075,62	4.707.761,62	3.131.940,95	2.834.722,83	2.610.389,30	1.575.820,67
ENCARGOS DIVERSOS	340.700,00	610.828,98	451.693,77	451.693,77	451.693,77	159.135,21
TRANSFERÊNCIAS CORRENTES	1.859.324,73	2.706.959,89	2.358.832,88	2.231.002,88	2.224.002,88	348.127,01
CRÉDITO DISPONÍVEL DESPESA DE CAPITAL	2.392.738,00	3.344.059,87	950.351,81	282.753,65	282.753,65	2.393.708,06
INVESTIMENTOS	2.392.738,00	3.344.059,87	950.351,81	282.753,65	282.753,65	2.393.708,06
OBRAS, INSTALAÇÕES E REFORMAS	850.000,00	990.016,45	213.899,65	213.899,65	213.899,65	776.116,80
EQUIPAMENTOS E MATERIAIS PERMANENTES	1.542.738,00	2.354.043,42	736.452,16	68.854,00	68.854,00	1.617.591,26
SUB-TOTAL DAS DESPESAS	22.258.459,33	24.813.583,80	19.466.381,82	18.347.038,95	17.882.644,78	5.347.201,98
SUPERÁVIT	-	-	-	-	-	-
<b>TOTAL</b>	<b>22.258.459,33</b>	<b>24.813.583,80</b>	<b>19.466.381,82</b>	<b>18.347.038,95</b>	<b>17.882.644,78</b>	<b>5.347.201,98</b>

Despesas Empenhadas

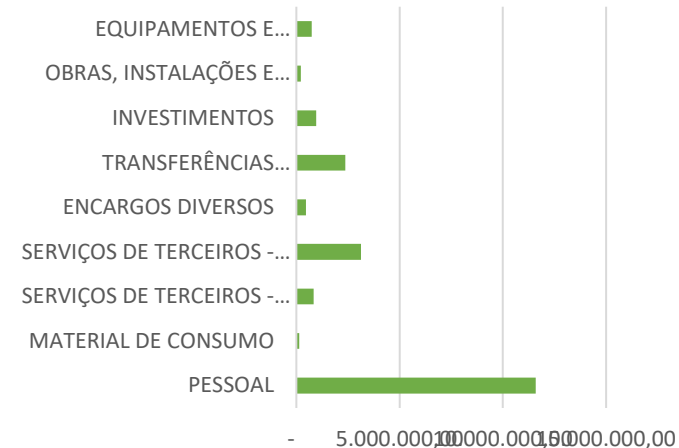

## 4.10 Balanço Financeiro

INGRESSOS	2022	2021	DISPÊNDIOS	2022	2021
Receita Orçamentária	18.579.955,76	15.141.340,22	Despesa Orçamentária	19.466.381,82	13.379.749,53
RECEITA REALIZADA	18.579.955,76	15.141.340,22	CREDITO EMPENHADO A LIQUIDAR	1.119.342,87	418.033,46
RECEITA CORRENTE	18.579.955,76	15.141.340,22	CREDITO EMPENHADO LIQUIDADO	464.394,17	509.746,73
RECEITAS DE CONTRIBUICOES	6.687.510,53	5.885.891,59	CREDITO EMPENHADO – PAGO	17.882.644,78	12.451.969,34
ANUIDADES	6.687.510,53	5.885.891,59	DESPESA CORRENTE	17.599.891,13	12.330.165,71
RECEITA DE SERVIÇOS	8.526.919,62	7.692.328,19	PESSOAL	11.642.836,02	9.360.944,35
EMOLUMENTOS COM EXPEDIÇÕES DE CERTIDÕES	27.903,00	18.203,95	MATERIAL DE CONSUMO	121.243,56	75.966,65
EMOLUMENTOS COM REGISTRO DE RESPONSABILIDADE TÉCNICA - RRT	8.497.625,40	7.672.243,60	SERVIÇOS DE TERCEIROS - PESSOA FÍSICA	549.725,60	91.937,26
RECEITAS DIVERSAS DE SERVIÇOS	1.391,22	1.880,64	SERVIÇOS DE TERCEIROS - PESSOA JURÍDICA	2.610.389,30	1.441.162,91
FINANCEIRAS	3.217.019,07	1.391.017,15	ENCARGOS DIVERSOS	451.693,77	359.895,19
OUTRAS RECEITAS CORRENTES	148.506,54	172.103,29	TRANSFERÊNCIAS CORRENTES	2.224.002,88	1.000.259,35
Recebimentos Extraorçamentários	17.313.921,96	13.615.239,29	DESPESA DE CAPITAL	282.753,65	121.803,63
Inscrição de Restos a Pagar Não Processados	1.119.342,87	418.033,46	INVESTIMENTOS	282.753,65	121.803,63
Inscrição de Restos a Pagar Processados	464.394,17	509.746,73	Pagamentos Extraorçamentários	16.525.043,65	13.306.584,37
Depósitos Restituíveis e Valores Vinculados	1.847.827,09	1.394.428,02	Pagamentos de Restos a Pagar Não Processados	400.622,95	143.404,56
Outros Recebimentos Extraorçamentários	13.882.357,83	11.293.031,08	Pagamentos de Restos a Pagar Processados	509.746,73	496.974,30
Saldo em espécie do Exercício Anterior	22.484.539,10	20.414.293,49	Depósitos Restituíveis e Valores Vinculados	1.733.569,78	1.387.518,89
Caixa e Equivalente de Caixa	22.484.539,10	20.414.293,49	Outros Pagamentos Extraorçamentários	13.881.104,19	11.278.686,62
Depósitos. Rest. Vlr's Vinculados	-	-	Saldo em espécie para o Exercício Seguinte	22.386.991,35	22.484.539,10
			Caixa e Equivalente de Caixa	22.386.991,35	22.484.539,10
			Depósitos. Rest. Vlr's Vinculados	-	-
<b>TOTAL</b>	<b>58.378.416,82</b>	<b>49.170.873,00</b>		<b>58.378.416,82</b>	<b>49.170.873,00</b>

## 4.11 Demonstração de Fluxo de Caixa

FLUXO DE CAIXA DAS ATIVIDADES DAS OPERAÇÕES	2022	2021
<b>INGRESSOS</b>		
RECEITA CORRENTE	18.579.955,76	15.141.340,22
RECEITAS DE CONTRIBUIÇÕES	6.687.510,53	5.885.891,59
RECEITA DE SERVIÇOS	8.526.919,62	7.692.328,19
FINANCEIRAS	3.217.019,07	1.391.017,15
OUTRAS RECEITAS CORRENTES	148.506,54	172.103,29
OUTROS INGRESSOS	15.730.184,92	12.687.459,10
<b>DESEMBOLSOS</b>		
DESPESA CORRENTE	17.599.891,13	12.330.165,71
PESSOAL	11.642.836,02	9.360.944,35
MATERIAL DE CONSUMO	121.243,56	75.966,65
SERVIÇOS DE TERCEIROS - PESSOA FÍSICA	549.725,60	91.937,26
SERVIÇOS DE TERCEIROS - PESSOA JURÍDICA	2.610.389,30	1.441.162,91
ENCARGOS DIVERSOS	451.693,77	359.895,19
TRANSFERÊNCIAS CORRENTES	2.224.002,88	1.000.259,35
OUTROS DESEMBOLSOS	16.525.043,65	13.306.584,37
<b>FLUXO DE CAIXA LÍQUIDO DAS ATIVIDADES DAS OPERAÇÕES</b>	<b>185.205,90</b>	<b>2.192.049,24</b>
<b>FLUXO DE CAIXA DAS ATIVIDADES DE INVESTIMENTO</b>		
INGRESSOS		
DESEMBOLSOS		
INVESTIMENTOS	282.753,65	121.803,63
<b>FLUXO DE CAIXA LÍQUIDO DAS ATIVIDADES DE INVESTIMENTO</b>	<b>- 282.753,65</b>	<b>- 121.803,63</b>
<b>FLUXO DE CAIXA DAS ATIVIDADES DE FINANCIAMENTO</b>		
INGRESSOS		
DESEMBOLSOS		
<b>FLUXO DE CAIXA LÍQUIDO DAS ATIVIDADES DE FINANCIAMENTO</b>	<b>-</b>	<b>-</b>
<b>APURAÇÃO DO FLUXO DE CAIXA DO PERÍODO</b>		
<b>GERAÇÃO LÍQUIDA DE CAIXA E EQUIVALENTES DE CAIXA</b>	<b>- 97.547,75</b>	<b>2.070.245,61</b>
<b>CAIXA E EQUIVALENTES DE CAIXA INICIAL</b>	<b>22.484.539,10</b>	<b>20.414.293,49</b>
<b>CAIXA E EQUIVALENTES DE CAIXA FINAL</b>	<b>22.386.991,35</b>	<b>22.484.539,10</b>

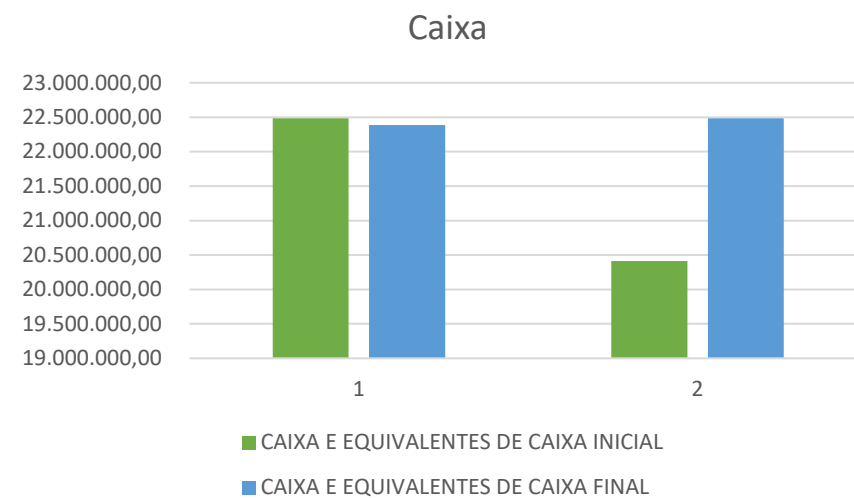
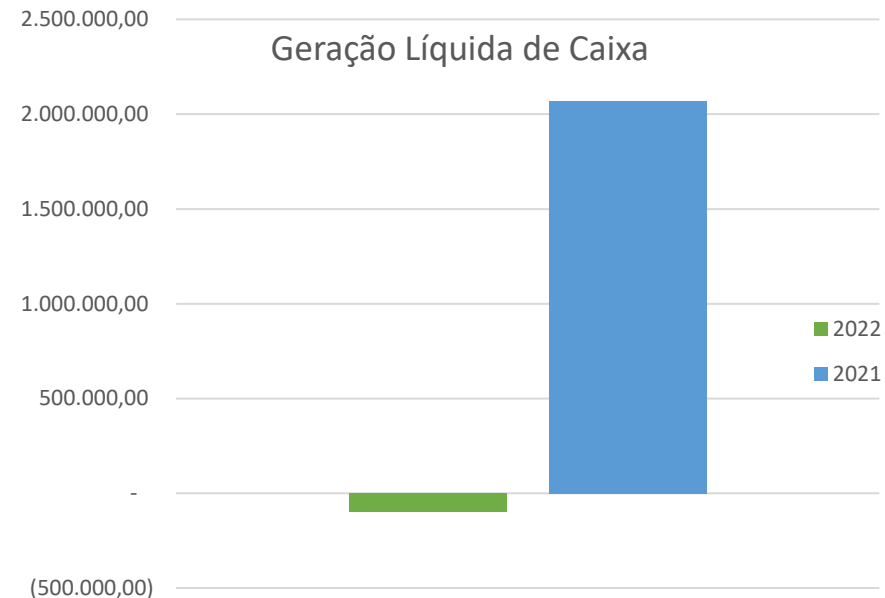



## 4.12 Notas Explicativas às Demonstrações Contábeis e Declaração do Contador

### NOTAS EXPLICATIVAS

As Demonstrações Contábeis foram elaboradas de acordo com as diretrizes do Manual de Contabilidade Aplicada ao Setor Público (MCASP) e das Normas Brasileiras de Contabilidade Aplicadas ao Setor Público (NBCsTSP), do Conselho Federal de Contabilidade (CFC).

As Demonstrações Contábeis do Conselho de Arquitetura e Urbanismo de Rio Grande do Sul são compostas por:

- O Balanço Patrimonial, estruturado em Ativo, Passivo e Patrimônio Líquido, evidencia qualitativa e quantitativamente a situação patrimonial da Entidade.
- O Balanço Orçamentário evidencia as receitas e as despesas orçamentárias, detalhadas em níveis relevantes de análise, confrontando o orçamento inicial e as suas alterações com a execução, demonstrando o resultado orçamentário.
- O Balanço Financeiro evidencia as receitas e despesas orçamentárias, bem como os ingressos e dispêndios extraorçamentários, conjugados com os

saldos de caixa do exercício anterior e os que se transferem para o início do exercício seguinte.

- A Demonstração das Variações Patrimoniais evidencia as variações verificadas no patrimônio e indica o resultado patrimonial do exercício.
- A Demonstração dos Fluxos de Caixa permite aos usuários projetar cenários de fluxos futuros de caixa e elaborar análise sobre eventuais mudanças em torno da capacidade de manutenção do regular financiamento dos serviços.

### Declaração do Contador do CAU/RS

Declaro que as informações constantes das Demonstrações Contábeis: Balanço Patrimonial, Balanço Orçamentário, Balanço Financeiro, Demonstração de Fluxos de Caixa e Demonstração das Variações Patrimoniais, regidos pela Lei nº 4.320/1964, pelas Normas Brasileiras de Contabilidade Aplicadas ao Setor Público (NBCASP) e pelo respectivo manual (MCASP), referentes ao exercício de 2020, refletem nos seus aspectos mais relevantes a situação orçamentária, financeira e patrimonial do Conselho de Arquitetura e Urbanismo do Rio Grande do Sul, exceto no tocante a ressalva relacionada a:

-A falta de realização de procedimento de reavaliação dos bens móveis e imóveis, nos termos da NBCT SP 07 - Ativo Imobilizado, para se ter a posição patrimonial atualizada da entidade.

Porto Alegre, 6 de março de 2023.

Pedro Reusch Ianzer Jardim

Contador CRC/RS 090.228/O-4

**FIM**